



Ass. n.º 275

Município de Monção

ORÇAMENTO MUNICIPAL 2015

Outubro/2014



Município de Monção



Município de Monção

ÍNDICE

1	Relatório do Orçamento Municipal para 2015	3-27
2	Normas de Execução Orçamental	28-35
3	Orçamento Mapa resumo das receitas e despesas	36-37
4	Orçamento Mapa das receitas e despesas desagregado segundo a classificação económica	38-57
5	Empréstimos e Locação Financeira	58-61
6	Plano Plurianual de Investimentos	62-72
7	Agregação dos Projectos do PPI à conta orçamental "07-Aquisição de Bens de Capital"	73-81
8	Anexo I - A Apoio à Educação e à Formação	82-87
9	Anexo I - B Protocolos de Apoio ao 1º Ciclo do Ensino Básico e Jardim de Infância	88-90
10	Anexo I - C Comparticipação na aquisição de medicamentos	91-92
11	Anexo II Eventos	93-94
12	Anexo III Transferências de Capital para as Freguesias	95-99
13	Anexo IV - A Transferências Correntes para as Associações	100-110
14	Anexo IV - B Transferências de Capital para as Associações	111-115
15	Anexo V Autorização genérica para contratação de empréstimos de curto prazo	116-117
16	Anexo VI Autorização prévia da assembleia municipal no âmbito da lei dos compromissos e pagamentos em atraso	118-120
17	Anexo VII Mapa de Pessoal e Estrutura Organizacional	121-132
18	Anexo VIII Proposta de fixação de taxas de IMI para o ano de 2014	133-135
19	Anexo IX Mapa das Entidades Participadas	136-138
20	Anexo X Orçamento do Matadouro Regional de Monção	139-151



Município de Monção

Relatório do Orçamento Municipal para 2015



Município de Monção

I - ENQUADRAMENTO

As principais entidades internacionais, nomeadamente o FMI – Fundo Monetário Internacional, fizeram recentemente uma revisão em baixa das taxas de crescimento do PIB – Produto Interno Bruto mundial, para os anos de 2014 e 2015, decorrente de um crescimento menos consistente das economias emergentes, nomeadamente o Brasil, das tensões geopolíticas na Ucrânia e a rápida degradação da economia Russa, as tensões no Médio Oriente e Norte de África, bem como um crescimento quase anémico nas principais economias da zona do euro e do Japão. Neste quadro, apenas parecem destacar-se os Estados Unidos da América, cuja previsão de crescimento foi revista em alta, não obstante, a Reserva Federal estar a retirar os estímulos monetários à economia.

Aliás, a melhor prova destas tensões, é o comportamento dos mercados, os financeiros com grande volatilidade e os de matérias-primas, incluindo as petrolíferas, cujos preços têm baixado significativamente, aliás, um corolário lógico, por exemplo, para o comportamento da taxa de inflação na zona euro, em que as várias economias não reagem aos estímulos, temendo-se até a deflação.

Com este cenário a nível mundial, o Governo de Portugal, prevê para 2015, ainda num quadro de forte austeridade, um crescimento de 1,5%, através do contributo positivo do consumo privado (2%), do investimento (2%) e da procura externa líquida (0,2%), o que permitirá uma recuperação da taxa de desemprego de 14,2 para 13,4%, pelo aumento do emprego (1%) e uma taxa de inflação de 0,7%.

Ora, este quadro macroeconómico indicia que o País deverá continuar a recuperar muito lentamente e não haverá grandes alterações no ambiente económico e nas expectativas dos portugueses.

Assim, neste Município, enquanto não se conhecerem com profundidade todos os instrumentos disponíveis, nomeadamente os regulamentos do novo quadro comunitário “Portugal 2020”, outra alternativa não haverá que consolidar alguns indicadores fundamentais e definir uma estratégia consistente e coerente, baseada nos seguintes aspectos fundamentais:

- ✓ Consolidação dos principais indicadores económicos e financeiros do Município, após o esforço e alguns resultados conseguidos durante o ano de 2014, o que criará vantagens e condições na hora de tomar as grandes decisões;
- ✓ Apostar, com algum investimento, na eficiência e eficácia dos serviços que o Município presta à população, seja na área da eficiência energética, no abastecimento de água, resíduos sólidos ou tratamento de esgotos, já que daí resultarão melhorias substanciais na execução orçamental e consequentemente nos indicadores do Município;
- ✓ Elaborar uma estratégia baseada naquilo que é essencial e fundamental para colocar Monção numa rota de desenvolvimento sustentável, definindo com precisão e selectividade os investimentos necessárias, não esquecendo algumas vantagens competitivas endógenas e uma localização central nessa grande região formada pelo norte de Portugal e a Galiza, onde vivem mais de 6 milhões de habitantes;



Município de Monção

- ✓ Não esquecendo uma forte tradição social, cultural e desportiva, definir com clareza e transparência o quadro de recursos e necessidades do Município, transmitindo às forças vivas do Concelho, nomeadamente as associativas, que o objectivo é o bem comum e apenas serão apoiadas as iniciativas de mérito e interesse público inequívocos.

II – PRINCIPAIS INDICADORES DO MUNICÍPIO

Endividamento de curto prazo

De há uns anos a esta parte, o Município tem vindo a melhorar, de forma gradual e sustentada, os seus indicadores de curto prazo, conforme resulta do quadro seguinte:

Evolução do endividamento de curto prazo		
Fornecedores e Outros Credores		
Anos	Valor	Variação
2011	2.999.484,74 €	
2012	1.451.753,73 €	-51,60%
2013	1.963.954,62 €	35,28%
2014(*)	682.022,93 €	-65,27%
Empréstimo de Curto Prazo		
2014(*)	250.000,00 €	
2014 - Valores em 30-09-2014		

Relativamente a este quadro, releva que o empréstimo de curto prazo será obrigatoriamente liquidado até 31 de Dezembro de 2014, e o restante endividamento deverá, no final do ano, corresponder a uma redução ligeiramente superior a 50% relativamente ao ano anterior.

Endividamento de médio e longo prazo

Este, conforme os quadros seguintes indicam, é um dos indicadores que ao longo dos anos apresentam uma redução consistente:

EMPRÉSTIMOS DE MÉDIO E LONGO PRAZO		
SalDOS em 31 de Dezembro		
Anos	Valor	Variação (%)
2006	14.064.342,94	-1,65%
2007	13.428.728,12	-4,52%
2008	12.586.344,07	-6,27%
2009	12.420.144,18	-1,32%
2010	11.219.443,75	-9,67%
2011	11.125.795,86	-0,83%
2012	10.448.121,80	-6,09%
2013	9.227.283,37	-11,68%
2014	8.372.738,89	-9,26%
2014 - Valores em 30-09-2014		



Município de Monção

EVOLUÇÃO DOS ENCARGOS COM EMPRÉSTIMOS DE MÉDIO E LONGO PRAZO			
Ano	Encargos Anuais		
	Amortizações	Juros	Totais
2006	848.482,08	450.454,04	1.298.936,12
2007	885.616,24	608.429,62	1.494.045,86
2008	842.384,05	657.191,69	1.499.575,74
2009	1.067.509,89	316.902,26	1.384.412,15
2010	1.200.700,43	147.213,91	1.347.914,34
2011	1.187.954,69	194.375,31	1.382.330,00
2012	1.223.160,06	190.805,38	1.413.965,44
2013	1.220.838,43	144.292,21	1.365.130,64
2014	854.544,48	97.984,53	952.529,01
2014 - Valores em 30-09-2014			

EMPRÉSTIMOS DE MÉDIO E LONGO PRAZO			
EVOLUÇÃO DAS TAXAS DE JURO MÉDIAS			
Ano	Valor Em Dívida	Juros Pagos	Taxa de Juro Média
2006	14.064.342,94	450.454,04	3,15%
2007	13.428.728,12	608.429,62	4,33%
2008	12.586.344,07	657.191,69	4,89%
2009	12.420.144,18	316.902,26	2,52%
2010	11.219.443,75	147.213,91	1,19%
2011	11.125.795,86	194.375,31	1,73%
2012	10.448.121,80	190.805,38	1,71%
2013	9.227.283,37	144.292,21	1,38%
2014	8.372.738,89	97.984,53	1,06%
2014 - Valores em 30-09-2014		Taxa anualizada: 1,42%	

Estes quadros, merecem-nos as seguintes considerações:

- ✓ O endividamento de médio e longo prazo, não representa um problema intergeracional, em virtude de corresponder, em média, a cerca de 8,5% do orçamento total;
- ✓ Este tipo de endividamento, tem ajudado a política de investimentos do Município, nomeadamente no que se refere aos fundos comunitários, cuja utilização na dimensão em que foi feita não seria possível;
- ✓ As taxas médias de juro, num período de crise financeira e de dívida soberana, são razoavelmente boas, e deverão manter-se assim por bastante tempo;



Município de Monção

Limite da Dívida Total

No quadro seguinte apresentamos a capacidade de endividamento do Município, conforme está prevista no art.º 52.º da Lei nº 73/2013, de 3 de Setembro, isto é, “ Limite da dívida total - A dívida total de operações orçamentais do município, incluindo a das entidades previstas no artigo 54.º, não pode ultrapassar, em 31 de Dezembro de cada ano, 1,5 vezes a média da receita corrente líquida cobrada nos três exercícios anteriores.”:

CAPACIDADE DE ENDIVIDAMENTO							30 de Setembro 2014		
Cálculo efectuado nos termos do art.º 52º da Lei nº 73/2013, de 3 de Setembro									
Exercício			Média	Factor	Capacidade	Endividamento Município (1)	Contribuição das Entidades Participadas	Total	Margem
2011	2012	2013							
11.474.032,08	10.637.651,24	12.836.002,12	11.649.228,48	1,50	17.473.842,72	9.940.957,80	1.680.109,58	11.621.067,38	5.852.775,34
(1) - Endividamento Bruto (Passivo) em Operações Orçamentais									

Deste quadro ressalta, uma margem de endividamento confortável de 5.852.775,34 €, mesmo após a contribuição das entidades participadas pelo município.

Princípio do Equilíbrio

(art.º 40.º da Lei nº 73/2013, de 3 de Setembro)

Uma das análises possíveis ao comportamento da receita e da despesa, é a verificação do princípio do equilíbrio, conforme preceitua o art.º 40.º da Lei nº 73/2013, de 3 de Setembro, em que a receita bruta cobrada deve ser pelo menos igual à despesa corrente acrescida das amortizações médias dos empréstimos de médio e longo prazo.

Ao agravar este indicador com a soma das amortizações médias dos empréstimos de médio e longo prazo, antes conhecido como “Poupança Corrente”, quis o legislador limitar os encargos de funcionamento dos Municípios e na, mesma medida, o endividamento de longo prazo.

Sendo justos, deveremos reconhecer que, o legislador, desde 2012, aumentou significativamente a parte corrente do Fundo de Equilíbrio Financeiro, provavelmente reconhecendo as grandes dificuldades sentidas pelos Municípios em garantir este princípio.

Não obstante tudo isto, este é também um dos indicadores em que o Município de Monção se sente razoavelmente confortável, pese embora o contexto de grandes dificuldades para todos, que obriga a um esforço considerável nas áreas da educação e acção social, mas em que continuamos a canalizar para investimento somas avultadas, conforme decorre do quadro seguinte:



Município de Monção

Princípio do Equilíbrio	
Art.º 40º da Lei nº 73/2013, de 3 de Setembro	
Situação em 30 de Setembro de 2014	
Descrição	Valores
Receita corrente bruta cobrada	9.887.199,06
Despesa corrente facturada	7.427.352,12
Saldo Corrente	2.459.846,94
Amortizações médias de empréstimos de médio e longo prazo (2)	825.748,15
Saldo Final	1.634.098,79
(1)-Consideram-se o equivalente a 9 meses do valor anual das amortizações médias (1.100.997,53 €)	
AM=Amortizações médias K=Capital Contratado A=Anos do Contrato $AM = \sum_{i=1}^n (K/A)$	

Recursos Humanos

Outro dos indicadores mais analisados nos municípios portugueses, é o número de trabalhadores que, em cada momento, integram o seu Mapa de Pessoal, o que tem a sua razão de ser nos importantes valores envolvidos, conforme resulta dos quadros seguintes:

Evolução das despesas com pessoal				
Valores Efectivos				
Descrição		2012	2013	2014
Despesa Corrente		9.007.591,97 €	8.968.336,35 €	6.946.465,16 €
Despesa Total		18.432.891,66 €	15.545.596,51 €	10.745.821,45 €
Receita Corrente		10.637.651,24 €	12.836.002,12 €	9.887.199,06 €
Receita Total		18.607.284,89 €	15.573.360,04 €	11.081.982,88 €
Despesas com Pessoal		4.397.825,04 €	4.640.365,38 €	3.394.712,54 €
Peso relativo %	Despesa Corrente	48,82%	51,74%	48,87%
	Despesa Total	23,86%	29,85%	31,59%
	Receita Corrente	41,34%	36,15%	34,33%
	Receita Total	23,63%	29,80%	30,63%
2014 - Valores em 30-09-2014				



Município de Monção

CARREIRAS		EFETIVOS EM 30/09/2014						EVOLUÇÃO DOS EFETIVOS TOTAIS (em 31 de dezembro)			
		SITUAÇÃO 30-09-2014		CT Tempo Indeterminado	Contrato a termo resolutivo		TOTAL				
		TOTAL	Acordo Ministério Educação		Termo Certo e Total	Termo Certo e Parcial		2013	2012	2011	2010
Cargos / carreiras / categorias	Directores de Departamento										
	Chefe de Divisão	7		7			7	7	7	7	4
	Técnico Superior (1)	37		23		14	37	37	46	47	48
	Especialista de Informática	0		0			0				
	Técnico de Informática	3		3			3	3	3	3	3
	Assistente Técnico	50	13	50			50	53	55	55	53
	Encarregado Geral Operacional	0		0			0				
	Assistente Operacional	158	56	158			158	174	177	187	192
	Fiscal Municipal	2		2			2	2	2	2	2
	Fiscal de Obras	0		0			0				
	Prestadores de Serviço (2)	2		2			2	6	5	4	4
Totais		259	69	245	0	14	259	282	295	305	306
Notas:											
(1) Os 14 Técnicos Superiores a Termo Certo e Parcial, encontram-se afetos ao Agrupamento de Escolas, a leccionar AEC's - Atividades de Enriquecimento Curricula, cessando o seu contrato em 30-06-2014.Entretanto o mesmo número de técnico foi contratado para o ano lectivo 2014/2015;											
(2) Dos 11 Prestadores de Serviços, verifica-se a redução de 9 Prestadores de Serviço, afectas ao Agrupamento de Escolas de Monção, a desempenhar funções de Auxiliar de Ação Educativa, por cessação do respectivo contrato, em 30-06-2014;											

Da análise deste último quadro, resulta, claramente, uma gestão criteriosa dos recursos humanos do Município, nos últimos 3 anos por imposição legal decorrente do programa de assistência económica e financeira, mas em que a redução de efectivos (47), desde 2010, aconteceu de forma natural. Aliás, o Mapa de Pessoal anexo a este orçamento, prevê um número de lugares exactamente igual ao número de efectivos actuais.

Esta gestão prudencial insere-se num contexto, em que o enquadramento legal poderá mudar, conforme melhor conta da proposta de Orçamento de Estado para 2015, segundo a qual, no seu art.º 62.º, um Município em equilíbrio "... não pode incorrer em despesas com pessoal e aquisições de serviços a pessoas singulares em montante superior a 35% da média da receita corrente líquida cobrada nos últimos três exercícios.", pelo que, durante o exercício de 2015, haverá a necessidade de aferir o desempenho destas rubricas orçamentais conjugado com o número de saídas.

III – MEDIDAS E ESTRATÉGIA

Se é verdade que os recursos são escassos e as necessidades infinitas, compete-nos tomar medidas que coloquem Monção numa rota de desenvolvimento sustentável, que melhorem a qualidade de vida das pessoas e que corrijam problemas e congestionamentos que coloquem em risco esta estratégia. Assim proporemos as seguintes medidas:



Município de Monção

Impostos Municipais, Taxas e Preços de Serviços e Apoios Sociais

Neste agregado de medidas, propomos as seguintes:

IMI - Imposto municipal sobre imóveis

- ✓ Manutenção da taxa mínima para Prédios Urbanos 0,3%;
- ✓ Majoração de 30% nos prédios degradados no Centro Histórico, conforme delimitação na planta da ARU – Área de Reabilitação Urbana;

Participação Variável no IRS

- ✓ Devolução aos Municípios de 10% do valor da participação variável, cobrando apenas 4,5% dos 5% a que o Município tem direito. Esta medida tem um custo de 44.601,00 €.

Taxas e preços de serviços

- ✓ As tabelas de taxas e preços existentes, durante o ano de 2015, não sofrerão qualquer alteração;
- ✓ Em sede de alteração do regulamento de taxas será proposta a isenção de taxas para reconstrução e requalificação de prédios degradados, cuja estimativa de investimento não ultrapasse um valor a definir, bem como a oferta dos serviços de arqueologia do Município;
- ✓ Em sede de tabela de preços, no abastecimento domiciliário de água, saneamento e recolha de resíduos, serão criadas tarifas especiais para famílias numerosas, em que o número de membros do agregado familiar ultrapasse as 4 pessoas.

Apoio às famílias

- ✓ Proporemos um mecanismo de comparticipação de medicamentos às famílias mais carenciadas do Concelho, cujas normas de atribuição serão definidas pela Câmara Municipal. Esta medida tem um custo de 8.000,00 €.

Gabinete de Apoio à Criação de Emprego Empreendedorismo e Captação de Investimento

Devido às condições económicas e financeiras que o País atravessa, e Monção não foge à regra, muitas famílias têm um ou mais elementos no desemprego ou, quando têm emprego, a sua duração é cada vez mais reduzida.

Assim, a Câmara Municipal de Monção, pretende implementar o Plano Municipal para o Emprego, que se consubstancia na dinamização do **GACEECI** – *Gabinete de Apoio à Criação de Emprego – Empreendedorismo e Captação de Investimento*.



Município de Monção

Neste gabinete será prestado também o Apoio às Freguesias na elaboração de candidaturas e ajudas comunitárias, que por sua vez poderão também minorar o desemprego contratando técnicos mediante projectos apresentados

Agricultura e Floresta

Nesta área continuaremos a luta pela manutenção da exclusividade da produção do vinho alvarinho na sub-região de Monção e Melgaço e com os estudos necessários para a definição do “terroir”. Com o apoio do IPVC, será elaborado um plano de acção com o objectivo de caracterização das condições naturais, dos sistemas de produção e dos agentes de desenvolvimento, para a gestão e promoção da Sub-Região Vitivinícola Monção e Melgaço, que candidataremos a apoios no próximo quadro comunitário.

Ainda nesta área apresentamos já uma candidatura para que os dois municípios sejam Capital Europeia do Vinho em 2015.

Estando prevista para o início do ano, a abertura de novo avisos para o financiamento de projectos no âmbito da agricultura e desenvolvimento rural, apresentaremos candidaturas para a implementação do emparcelamento de Moreira e Barroças e Taias, e para a reformulação do projecto de emparcelamento de Pinheiros e Pias.

Apoiaremos a(s) entidade(s) gestora(s) da(s) ZIF existente(s) em Monção, para que possam começar a funcionar e apresentar candidaturas ao novo quadro comunitário. A forma de apoio será um protocolo de colaboração com a(s) respectiva(s) entidade(s) gestora(s), num valor global de 30.000 €.

Continuaremos a apoiar as duas equipas de sapadores florestais e, se abrirem avisos para tal, candidataremos uma nova equipa para cobertura total do concelho.

Nesta área deveremos preservar a riqueza que constitui o vinho alvarinho, mas também assumir que a estratégia correcta está na diversificação para outros produtos agrícolas e numa defesa séria da floresta, pelo que nos propomos executar as seguintes medidas:

- ✓ Candidatar as obras do emparcelamento de Moreira e Barroças e Taias, para o que, de momento, temos a boa vontade da administração central dada a qualidade do projecto;
- ✓ Reformular o projeto de emparcelamento de Pinheiros e Pias de modo a poder candidatá-lo também no próximo quadro comunitário;
- ✓ Apoio à implementação de pelo menos uma ZIF de Monção, como forma de introduzir escala e profissionalização no ordenamento e gestão florestal, numa região em que a dimensão da propriedade é ainda um obstáculo. Neste âmbito, promoveremos também acções concertadas com as freguesias, tendo em vista promover a limpeza dos acessos, a criação de uma rede de pontos de água de fácil acesso, o fomento da recuperação dos espaços florestais afectados por incêndios bem assim como campanhas de sensibilização que induzam nas pessoas a ideia de que a associação de ideias, vontades e meios, são a melhor forma de defender o património individual;



Município de Monção

Indústria

Apostaremos na dinamização do Parque Empresarial da Lagoa, nomeadamente através da colocação de um pórtico na sua entrada, com o objectivo de melhorar a sua sinalização, promovendo em simultâneo as empresas instaladas. Concluiremos também os acessos a este parque empresarial.

A construção do acesso ao “Minho Park” e respectivo desvio da EM 507, para além de um compromisso, constitui também a criação de condições para um projecto que acreditamos ser muito importante para o desenvolvimento do concelho pela sua qualidade e, porque não dizê-lo, porque melhorará significativamente a acessibilidade ao Vale do Gadanha.

Concluiremos os projectos dos parques industriais do Vale do Mouro e o de Longos Vales – Merufe, preparando a sua candidatura a fundos comunitários, e assim dotando outras zonas do concelho de infraestruturas que permitam a criação de emprego e a fixação de população, mas também o desenvolvimento de indústrias com base nos produtos endógenos, nomeadamente granito e floresta.

Comércio e Turismo

Nestes sectores, encontra-se inscrito no orçamento corrente, principalmente nas diversas rubricas de “Aquisição de bens e serviços”, o projecto designado “Marca Monção”, que não é mais do que um plano de dinamização e promoção do concelho no exterior que passará pela realização de eventos relevantes e de visibilidade exterior, contactos com operadores que assegurem fluxo de turistas ou visitantes e a projecção de que Monção pode ser um bom lugar para viver, investir ou visitar.

Como medidas concretas para esta área, propomos as seguintes:

- ✓ Monção necessita urgentemente de locais visitáveis, como forma de atracção e permanência de quem nos visita, pelo que já iniciamos a obra do Museu do Alvarinho na Casa do Curro;
- ✓ Prosseguindo a mesma estratégia candidataremos a obra do Museu de Monção ou Centro Interpretativo do Território de Monção ao novo quadro comunitário, na expectativa de conseguir também um segundo objectivo com a recuperação do edifício do Souto Del Rey;
- ✓ Como eventos relevantes, que se vão consolidando em termos de visibilidade exterior, mas sem prejuízo de outros que certamente surgirão, continuaremos a promover a Feira do Alvarinho, do Raly à Lampreia, das Festas do Concelho (Coca) e, ainda em fase de avaliação, o festival do cordeiro como forma de reivindicar a sua certificação e do qual já se realizou o primeiro evento;
- ✓ Apoio a diversas freguesias para a realização de eventos relevantes e de qualidade, casos da Feira Agrícola do Vale do Mouro, Festa do Linho, Fiada e Espadelada, Feira da Portela do Alvite e Feira do Gado de S. Martinho, bem assim como através das associações, a realização do Festival Internacional de Folclore de Monção, Festival de Coros Juvenis, Festival de Bandas e a Festa de Nossa Senhora das Dores;
- ✓ A promoção e recuperação dos trilhos: Caminho dos Mortos e Cova da Moura, Trilho dos Brandeiros e o novo - Trilho do Contrabando e dos Pescadores;
- ✓ A requalificação da envolvente da antiga Estação de Caminho-de-ferro;
- ✓ A reabilitação da Torre de Lapela;



Município de Monção

- ✓ A reabilitação do edifício das Termas Velhas, enquanto se elaboram estudos e projectos para uma intervenção de fundo em todo o parque termal;
- ✓ A renovação do Mercado Municipal, nomeadamente a sua pintura e remodelação das câmaras frigoríficas;
- ✓ A conclusão da toponímia do centro urbano de Monção e sua respectiva implementação;

Regeneração Urbana

Uma parte importante da imagem de Monção joga-se na reabilitação do seu Centro Histórico, pelo que para além das medidas já anunciadas em termos fiscais e de taxas, vamos implementar a Área de Reabilitação Urbana para Monção, que inclui a área definida no PPSRCHM e a Zona Ribeirinha envolvente.

Iniciaremos os estudos necessários à revisão do Plano de Pormenor de Salvaguarda e Reabilitação do Centro histórico de Monção, à elaboração de um Plano de Pormenor para Santo António de Vale de Poldros e de um estudo para o Espaço de Memória e Cultura de Valadares.

Iniciaremos a recuperação do edifício dos Paços do Concelho e concluiremos as obras no Loteamento do Real.

Educação e Formação Profissional

Uma boa parte do sucesso da estratégia que delineamos passará pela educação e pela formação profissional, pois se por um lado somos o parceiro estratégico do Ministério da Educação, por outro, assumimos que temos uma boa escola profissional, que, conjuntamente, com o seu órgão de gestão, tentaremos direccionar e compatibilizar com a estratégia do Município.

Contudo, tendo em vista o presente e o futuro, porque ao longo dos anos estamos sempre a aprender, também promoveremos algumas medidas que reputamos de relevantes:

- ✓ A revisão da Carta Educativa, que tenha em conta a escassez de recursos, o problema demográfico, mas acima de tudo a qualidade da educação e formação;
- ✓ A definição de uma rede de transportes escolares consentânea com as necessidades e as possibilidades do Município, promovendo o concurso público de todos os circuitos especiais, sempre que não existam ou não estejam activas as carreiras públicas;
- ✓ Promoveremos estudos sobre a compatibilização entre os transportes escolares e o grave problema de mobilidade do concelho;

Habitação

Neste apartado, reconhecemos que temos um grave problema com a habitação social, nomeadamente aquele que decorre da degradação e condições do “Bairro da Imaculada Conceição” e do subaproveitamento do Bairro das Forças Armadas, cuja resolução obrigará necessariamente à elaboração de um estudo que consubstancie a utilização dos apoios disponíveis, quer nacionais quer comunitários, um plano de realojamento e um projecto de construção.



Município de Monção

Este estudo sobre a habitação social deverá também ser inserido num outro mais vasto, que contemple todo o tipo de habitação, porque a promoção da imagem do concelho, do investimento, a mobilidade e a qualidade de vida de quem reside também passa por aqui.

IPSS – Instituições Privadas de Solidariedade Social

Num concelho relativamente envelhecido, será pacífico afirmar que o apoio às IPSS é uma questão incontornável, principalmente no momento em que este sector, até pelo problema demográfico, desperta a atenção de autarcas e dirigentes associativos do concelho.

Contudo, se uma rede de qualidade e sustentável é desejável, não podemos permitir que a sua proliferação desordenada coloque em causa o essencial, uma vez que começam a aflorar problemas de concorrência e disputa do seu espaço natural de influência.

Neste quadro, deverá o Município definir um plano que assegure uma rede de qualidade e sustentável, que responda às necessidades do concelho e que, apenas estas, merecerão o apoio do Município.

Cultura

Para além dos habituais apoios às Associações culturais, recreativas e desportivas, que já conseguem só por si constituir um cartaz cultural de razoável qualidade, queremos destacar o apoio à construção das sedes das bandas musicais do concelho:

- ✓ Construção da sede da Banda de Tangil;
- ✓ Sede da Banda de Monção, como parte integrante da requalificação da zona da antiga estação;

É óbvio, também, que este trabalho inestimável das associações concelhias constitui uma forma de promover o turismo de Monção.

Infraestruturas, Equipamentos e Eficiência Energética

Promoveremos a construção ou requalificação das seguintes infraestruturas e equipamentos;

- ✓ Beneficiação do Campo de Jogos do Areal "Os Raianos"
- ✓ Recuperação do Património Histórico de Lapela
- ✓ Recuperação da Ponte de Riba de Mouro (Ponte da Veiga)
- ✓ Acesso ao Loteamento do Real
- ✓ Beneficiação da Antiga EN202-2ª Fase (Bela-Barbeita)
- ✓ Um troço da Beneficiação EN 101/202 - Entre a Rotunda de Cortes e a Nova Rotunda de S.Pedro
- ✓ Intermunicipal Badim/Cousso (Troço Badim-Riba de Mouro)
- ✓ Início da beneficiação EM 304 - Troviscoso-Merufe
- ✓ Minho Park-Variante à E.M.507- Acesso (Inclui Aquisição de Terrenos)



Município de Monção

- ✓ Requalificação Antiga Estação, que inclui recuperação de edifício para sede da Banda Musical de Monção
- ✓ Início da Requalificação da Zona do Porcalho
- ✓ Início de obras no Emparcelamento do Vale do Gadanha
- ✓ Recuperação do Edifício das Termas Antigas
- ✓ Conclusão Museu do Alvarinho

Abastecimento de Água e Saneamento

- ✓ Continuação das redes de abastecimento de água e rede do saneamento de modo a garantir:
 - 94,60% de população servida por sistemas de abastecimento de água
 - 40,50% de população servida por sistemas de drenagem de águas residuais
- ✓ Candidataremos ao novo quadro comunitário o abastecimento de água a Merufe e o Saneamento de Mazedo;
- ✓ Realizamos estudos para a monitorização de perdas no sistema de abastecimento de água e de saneamento, como forma de os tornar mais eficientes e consequentemente diminuir os respectivos custos;

Eficiência energética

- ✓ Entrada em funcionamento da Central Geotérmica
- ✓ Melhorias na iluminação pública, através da substituição de lâmpadas e a sua racionalização, bem como a instalação de controladores;

IV - ORÇAMENTO MUNICIPAL PARA 2015

Fontes de Financiamento

Do quadro seguinte, podemos inferir o seguinte:

- ✓ A grande dependência que o orçamento municipal apresenta relativamente às transferências do Orçamento de Estado, que representam 55,6%;
- ✓ Ainda que no futuro possa melhorar, a receita própria apresenta valores bastante razoáveis e consistentes, contribuindo com 32,54%, não obstante as taxas e os preços não terem sofrido alterações nos últimos 3 anos;
- ✓ A outra grande fonte de financiamento é constituída por fundos comunitários, que por um lado, tem valores garantidos resultando de saldos de candidaturas ao QREN e uma forte participação das Águas do Noroeste, SA na execução do acesso ao Minho Park e da beneficiação da antiga EN 202- Entre Troviscoso e Barbeita, por outro, transporta consigo alguns perigos que importa destacar e que resultam, conforme adiante melhor se explicará, de candidaturas apresentadas ao QREN em “overbooking” que poderão não ser aprovadas, como é o caso do Minho Park, e que poderão obrigar a reavaliar o plano de investimentos;



Município de Monção

- ✓ Ainda no que diz respeito a esta fonte financiamento, estão englobadas 3 eventuais candidaturas aos programas operacionais do “Portugal 2020”, casos do Museu Municipal, abastecimento de água a Merufe e saneamento de Mazedo, que não representam qualquer constrangimento, em virtude de constituírem operações neutras em termos orçamentais e cuja execução está dependente da sua aprovação.
- ✓ Finalmente, ainda que por imposição legal não possa constar do orçamento, está prevista, como anexo a este orçamento, uma proposta de empréstimo de curto prazo, no valor de 250.000 €, que também constitui uma operação neutra em termos orçamentais, dada a obrigatoriedade de ser pago no exercício em que é contratado.

RESUMO DAS FONTES DE FINANCIAMENTO					2015
Tipo de Fonte		Receita Cobrada		Peso Relativo (%)	
		Parcial	Total	Parcial	Total
Transferências ou subsídios com origem no OE	FEF-Fundo Equilíbrio Financeiro	7.012.081,00	9.736.003,00	40,05%	55,60%
	FSM-Fundo Social Municipal	371.304,00		2,12%	
	IRS-Imposto sobre Rendimento	401.410,00		2,29%	
	Ministério da Educação	1.400.000,00		8,00%	
	Outras Transferências	551.208,00		3,15%	
Receita Própria	Impostos Directos	2.275.300,00	5.697.066,00	12,99%	32,54%
	Impostos Indirectos	4.410,00		0,03%	
	Taxas,Multas e Outras Penalidades	169.240,00		0,97%	
	Rendimentos de Propriedade	1.404.090,00		8,02%	
	Venda de Bens e Serviços	1.412.370,00		8,07%	
	Venda de Bens de Investimento	126.400,00		0,72%	
	Outras Receitas	305.256,00		1,74%	
Empréstimos		0,00		0,00%	0,00%
Fundos Comunitários e Outras Transferências		2.077.109,00	2.077.109,00	11,86%	11,86%
Saldo da Gerência Anterior		0,00		0,00%	0,00%
Totais		17.510.178,00	17.510.178,00	100,00%	100,00%

Receita

No que se refere à receita prevista, no presente orçamento, tentaremos fornecer a maior informação possível, dando nota do seguinte:



Município de Monção

- ✓ Que a execução da receita corrente, no orçamento de 2014, até 30 de Setembro, está em linha com a previsão efectuada;
- ✓ No que diz respeito à receita de capital, está longe da previsão efectuada, fruto das condicionantes que ela continha, nomeadamente quanto a candidaturas a fundos comunitários (QREN) que podiam inviabilizar a execução dos investimentos. Assim está prevista uma alteração orçamental de redução do orçamento de 2014, já que efectivamente esse era o pressuposto;
- ✓ Do orçamento para 2014, consta também um empréstimo de longo prazo, no montante de 342.112,00 € destinado a financiar as obras do Cine Teatro João Verde, que por discordâncias insanáveis quanto à minuta do respectivo contrato e de as obras já terem sido integralmente pagas, não obteve visto do Tribunal de Contas, e assim, em sede da alteração orçamental referida no ponto anterior, será proposta a desistência por parte do Município;
- ✓ Finalmente, também não se concretizaram as vendas dos terrenos previstos, quer do Parque Empresarial da Lagoa, quer de outros que integram o património Municipal.

RESUMO DA EXECUÇÃO ORÇAMENTAL DA RECEITA EM 30 DE SETEMBRO DE 2014				
Classificação Económica		Dotação Corrigida	Receita Cobrada Total	Execução (%)
Código	Conta			
01	Impostos directos	2.225.030,00	1.720.413,46	77,32%
02	Impostos indirectos	5.125,00	1.261,19	24,61%
04	Taxas, multas e outras penalidades	249.015,00	92.969,92	37,34%
05	Rendimentos da propriedade	1.394.060,00	970.233,02	69,60%
06	Transferências correntes	8.444.395,00	6.016.622,32	71,25%
07	Venda de bens e serviços correntes	1.510.020,00	1.070.266,34	70,88%
08	Outras receitas correntes	12.100,00	15.432,81	127,54%
	Total da Receita Corrente	13.839.745,00	9.887.199,06	71,44%
09	Venda de bens de investimento	1.261.400,00	4.406,35	0,35%
10	Transferências de capital	3.502.637,00	912.334,62	26,05%
11	Activos financeiros	100,00	0,00	0,00%
12	Passivos financeiros	592.112,00	250.000,00	42,22%
13	Outras receitas de capital	115.100,00	0,00	0,00%
16	Saldo da gerência anterior	28.042,85	28.042,85	100,00%
	Total da Receita de Capital	5.499.391,85	1.194.783,82	21,73%
	Total da Receita	19.339.136,85	11.081.982,88	57,30%

Com base no quadro estatístico dos últimos anos e da execução de 2014, elaboramos uma previsão prudente, que comparamos com as dotações de 2014:



Município de Monção

Comparação de Dotações Orçamentais da Receita			
RECEITA	2014	2015	%
RECEITA CORRENTE			
01- Impostos Directos	2.225.030,00	2.275.300,00	2,26%
02- Impostos Indirectos	5.125,00	4.410,00	-13,95%
04- Taxas, Multas e O. Penalidades	249.015,00	169.240,00	-32,04%
05- Rendimentos de Propriedade	1.394.060,00	1.404.090,00	0,72%
06- Transferências Correntes	8.444.395,00	8.713.677,00	3,19%
07- Venda Bens e Prestações Serviços	1.510.020,00	1.412.370,00	-6,47%
08- Outras Receitas Correntes	12.100,00	17.700,00	46,28%
Sub – Total	13.839.745,00	13.996.787,00	1,13%
RECEITA DE CAPITAL			
09- Venda de Bens de Investimento	1.261.400,00	126.400,00	-89,98%
10- Transferências de Capital	3.502.637,00	3.281.691,00	-6,31%
11- Activos Financeiros	100,00	200,00	100,00%
12- Passivos Financeiros	592.112,00	0,00	-100,00%
13- Outras Receitas de Capital	115.100,00	105.100,00	-8,69%
16- Saldo da gerência anterior	28.042,85		-100,00%
Sub - Total	5.471.349,00	3.513.391,00	-35,79%
Total	19.311.094,00	17.510.178,00	-9,33%

Em suma, pese embora, o fim da cláusula de salvaguarda do IMI, a devolução aos munícipes de 10% do IRS que cabe ao Município, o aumento considerável das transferências do Orçamento de Estado, mas com algumas dúvidas sobre as candidaturas ao QREN em “overbooking”, apenas prevemos um aumento de 1,13% na receita corrente, uma descida acentuada na receita de capital de (-35,79%), o que consequentemente provocará uma diminuição global do orçamento, em (-9,33%).

Impostos Directos

A evolução e previsão dos impostos directos é a que consta do quadro seguinte:

Impostos Directos		Receita Total Cobrada					Orçamento 2015
		2010	2011	2012	2013	2014	
Imposto sobre Imóveis	IMI	838.548,37	899.439,05	1.020.923,07	1.211.024,21	1.122.553,61	1.425.000,00
Imposto municipal sobre veículos	IMV	296.223,63	325.330,33	377.772,36	480.734,75	351.798,40	500.000,00
Imposto s/ Transmissão Imóveis	IMT	598.880,04	352.904,98	279.748,93	317.857,33	244.747,26	350.000,00
Total	Total	1.733.652,04	1.577.674,36	1.678.444,36	2.009.616,29	1.719.099,27	2.275.000,00
2014 - Valores em 30-09-2014							

Relativamente a esta previsão importa ainda referir o seguinte:



Município de Monção

- ✓ Ao nível do IMI, a taxa é a mesma do ano anterior e pelo seu valor mínimo, 0,3% para prédios urbanos, no entanto, verificar-se-á o fim da cláusula de salvaguarda no pagamento deste imposto;
- ✓ Em anexo a este orçamento, conforme proposta relativa ao IMI, pretende-se também majorar até ao limite legal, a taxa relativa aos prédios degradados no Centro Histórico, conforme delimitação na planta da ARU – Área de Reabilitação Urbana;
- ✓ Relativamente ao IMT e IUC a previsão, assume os mesmos valores de 2014;

Transferências Correntes e de Capital

Relativamente a este grupo da receita, relevam as seguintes transferências:

- ✓ As transferências do Orçamento de Estado, para cumprimento do regime financeiro das autarquias locais e que serão as seguintes:

Transferências do OE 2015				
Tipo de Transferência		OE 2015	Devolução	Valor Líquido
Fundo de Equilíbrio Financeiro	Corrente	6.310.873,00		6.310.873,00
	Capital	701.208,00		701.208,00
Fundo Social Municipal	Corrente	371.304,00		371.304,00
Participação Fixa no IRS	Corrente	446.011,00	44.601,00	401.410,00
Totais		7.829.396,00	44.601,00	7.784.795,00

- ✓ Do quadro anterior decorre que o Município, em 2015, devolverá aos Municípios uma parte da sua participação no IRS (10%) que corresponde a 44.601,00 €;
- ✓ Por outro lado, estas transferências, finalmente invertem a tendência descendente que se verificava desde 2010, conforme resulta do quadro seguinte:

Evolução das Transferências do OE		
Anos	Valor Anual	Variação (%)
2008	7.885.856	5,00%
2009	8.280.149	5,00%
2010	8.365.025	1,03%
2011	7.946.774	(5,0%)
2012	7.549.405	(5,0%)
2013	7.549.405	0,00%
2014	7.341.495	(2,8%)
2015 (*)	7.829.396	6,65%
(*) Conforme proposta de OE 2015		



Município de Monção

- ✓ Merecem também algum destaque, outro tipo de receitas correntes, que resultam do acordo de execução com o Ministério da Educação e da comparticipação dos transportes escolares, bem assim como, a título de transferências de capital, a comparticipação das Águas do Noroeste, SA, nas obras de acesso ao Minho Park, da beneficiação da EN202 – Troviscoso a Barbeita e ainda uma dívida relativa à Ecopista:

Outras Transferências		
ME- DREN - Pre-Escolar/ContratoExecução	Corrente	1.400.000,00
DGAL - Transportes Escolares	Corrente	120.000,00
Empresas públicas (Águas do Noroeste)	Capital	482.654,00

- ✓ Finalmente, as transferências resultantes de candidaturas a Fundos Comunitários que ascendem a 1.939.572,00 €, das quais a maior fatia vai para candidaturas aprovadas e em fase de relatório final;
- ✓ Constan também do Orçamento Municipal três eventuais candidaturas aos programas operacionais do quadro “Portugal 2020”, em que as obras apenas serão executadas se aquelas forem aprovadas, nomeadamente:

CANDIDATURAS AO PORTUGAL 2020	
Saneamento de Mazedo	50.000,00
Abastecimento de Água-Merufe	75.000,00
Museu Municipal	40.000,00

- ✓ Estão, finalmente previstas algumas candidaturas ao QREN, em “overbooking”, que no caso de não serem aprovadas poderão condicionar a execução do Plano Plurianual de investimentos e obrigar a redefinir opções relativamente à calendarização de execução das obras:

CANDIDATURAS AO QREN EM "OVERBOOKING"	
Acesso da EN 101 ao MinhoPark Monção	463.493,00
Feira do Alvarinho 2014	29.152,00
Trilho dos Bandeiros	12.596,00
Rotunda do Centro Coordenador de Transportes e Acesso ao Pavilhão Gimnodesportivo da EB 2/3	65.996,00
Relvado Sintético de Messegães	133.319,00
Acessos ao Loteamento do Real	136.089,00



Município de Monção

Taxas, Multas e Outras Penalidades

Relativamente a este tipo de receita foram utilizadas as regras previsionais, tendo por base os últimos 3 anos, não havendo nada de especial a destacar:

Taxas, Multas e Outras Penalidades				Orçamento 2015
Conta Orçamental	2012	2013	2014	
Loteamentos e obras	149.216,66	126.976,34	54.843,83	120.000,00
Ocupação da via pública	7.750,71	7.627,21	8.466,19	8.810,00
Multas e outras penalidades	13.683,87	9.915,82	8.956,51	12.800,00
Outras Taxas	28.998,10	26.336,63	20.703,39	27.630,00
Totais	199.649,34	170.856,00	92.969,92	169.240,00
2014 - Valores em 30-09-2014				

Por outro lado, não nos parece que o cenário macroeconómico traçado pelas organizações internacionais e pelo Governo de Portugal, indiciem uma retoma na construção civil e no imobiliário.

Rendimentos de Propriedade

Em rendimentos de propriedade merecem destaque, a renda de concessão da EDP, pelos direitos de passagem, 560.000,00 €, a participação (2,5%) na facturação do Parque Eólico de Monção e a normalização dos espaços concessionados, nomeadamente o Estabelecimento Termal e o estacionamento:

Evolução dos Rendimentos de Propriedade				Orçamento 2015
Conta Orçamental	2012	2013	2014	
Mercado Municipal	26.621,51	27.096,07	18.040,59	27.300,00
Centro Coordenador de Transportes	17.690,88	17.912,28	13.784,76	18.000,00
Feiras	118.032,35	167.386,46	122.601,89	165.000,00
Concessão da EDP	538.856,16	545.205,68	272.653,88	560.000,00
Parque Eólico	205.216,05	521.853,29	489.517,97	525.000,00
Outros Rendimentos	32.529,67	24.416,23	53.633,93	108.790,00
Totais	938.946,62	1.303.870,01	970.233,02	1.404.090,00
2014 - Valores em 30-09-2014				

Venda de Bens e Serviços Correntes

No que se refere à Venda de Bens e Serviços Correntes, destacam-se o abastecimento domiciliário de água, o saneamento, a Piscina e o Cine Teatro João Verde, e parece-nos que a previsão é prudente e regista também a intenção de não alterar os preços dos serviços em 2015:



Município de Monção

Evolução da Venda de Bens e Serviços				Orçamento 2015
Conta Orçamental	2012	2013	2014	
Abastecimento Domiciliário de Água	612.681,92	595.743,60	385.466,49	612.000,00
Paço do Alvarinho	12.513,25	10.377,75	6.748,75	11.000,00
Cantinas Escolares - Refeições	96.577,08	79.775,71	70.018,27	100.000,00
Cine-Teatro João Verde	0,00	73.940,00	49.958,50	75.000,00
Piscina Municipal Coberta	147.300,32	162.424,81	107.341,25	150.000,00
Saneamento	252.838,92	253.776,94	176.643,52	255.000,00
Resíduos sólidos	60.870,38	63.053,24	44.184,95	75.000,00
Transportes Escolares	19.866,52	17.863,05	9.594,49	20.000,00
Ramais de Ligação de Água	26.140,23	20.065,81	13.165,20	22.000,00
Ramais de Saneamento	23.080,78	12.982,31	5.692,39	16.000,00
Outras Vendas de Bens e Serviços	64.294,87	69.887,13	201.452,53	76.370,00
Totais	1.316.164,27	1.359.890,35	1.070.266,34	1.412.370,00
2014 - Valores em 30-09-2014				

Despesa

Conforme referimos na introdução deste relatório, manteremos uma gestão prudencial do quadro global da despesa, conforme resulta claro do quadro seguinte:

Comparação de Dotações Orçamentais da Despesa			
DESPESAS	2014	2015	%
DESPESA CORRENTE			
01-Pessoal	4.491.950,00	4.460.110,00	-0,71%
02-Aquisição de Bens e Serviços	4.358.890,00	4.178.786,00	-4,13%
03-Juros e outros encargos	152.765,00	123.120,00	-19,41%
04-Transferências Correntes	1.030.577,00	962.717,00	-6,58%
05-Subsídios	10,00	10,00	0,00%
06-Outras Despesas Correntes	94.600,00	60.117,00	-36,45%
Sub – Total	10.128.792,00	9.784.860,00	-3,40%
DESPESA DE CAPITAL			
07- Aquisição bens de capital	5.406.803,00	4.142.622,00	-23,38%
08-Transferências de Capital	2.243.322,00	2.193.300,00	-2,23%
09-Activos Financeiros	80.040,00	182.029,00	127,42%
10- Passivos Financeiros	1.425.909,00	1.164.867,00	-18,31%
11-Outras despesas de Capital	54.270,85	42.500,00	-21,69%
Sub – Total	9.210.344,85	7.725.318,00	-16,12%
Total	19.339.136,85	17.510.178,00	-9,46%

Por outro lado, este quadro reflecte ainda outros aspectos relevantes:

- ✓ Ao nível da despesa corrente, manteremos uma tendência de diminuição do seu valor (-3,40%), em que assumem especial relevância as descidas da aquisição de bens e serviços, dos



Município de Monção

encargos com a dívida de médio e longo prazo e das transferências correntes, especialmente pela modificação operada nos transportes escolares;

- ✓ No que diz respeito às despesas de capital, as diversas rubricas descem praticamente todas, o que reflecte a mudança de quadro comunitário (aquisição de bens de capital) e uma nova forma de atribuição das transferências de capital para as associações;
- ✓ Os passivos financeiros não são comparáveis, em virtude de, em 2014, o valor conter as amortizações de empréstimos de médio e longo prazos e o pagamento do empréstimo de curto prazo, e em 2015, apenas reflectir, por imposição legal, o valor das amortizações de empréstimos de médio e longo prazo;
- ✓ Finalmente, em activos financeiros, regista-se a contribuição anual do Município de Monção para o FAM – Fundo de Apoio Municipal, no valor de 101.989,00 €, que se prolongará pelo prazo de 7 anos, até atingir um total de 713.922,55 €.

Despesas com Pessoal

Relativamente a esta importante componente da despesa corrente, na previsão das despesas com pessoal foram definidos os seguintes pressupostos:

- ✓ A estimativa é individualizada e efectuada nos termos da Legislação em vigor, relativamente a todos os trabalhadores em funções em 30 de Setembro de 2014;
- ✓ Nos restantes casos, a estimativa, está baseada nos mesmos pressupostos e tendo como ponto de partida situações com um altíssimo grau de probabilidade de se virem a verificar, nomeadamente no que se refere a saídas por aposentação ou impossibilidade de renovação de contrato, admissões por contrato de tarefa e avença e programas ocupacionais;
- ✓ A previsão foi elaborada tendo em conta a redução salarial prevista no nº 1 do art.º 2º da Lei nº 75/2014, segundo o qual são reduzidas as remunerações totais ilíquidas mensais de valor superior a 1.500€, dos trabalhadores a que se refere o n.º 9 nos seguintes termos:
 - a) 3,5 % sobre o valor total das remunerações superiores a 1.500€ e inferiores a 2.000€;
 - b) 3,5 % sobre o valor de 2.000€ acrescido de 16% sobre o valor da remuneração total que exceda os 2.000€, perfazendo uma redução global que varia entre 3,5 % e 10 %, no caso das remunerações iguais ou superiores a 2.000€ até 4.165€;
 - c) 10 % sobre o valor total das remunerações superiores a 4.165€.
- ✓ A redução prevista no ponto anterior, está orçamentada de acordo com o pressuposto de que, no ano de 2015, haverá uma recuperação de 20% da perda;
- ✓ Não foi orçamentada qualquer vaga do mapa de pessoal, porque não existem;

Com base nestes pressupostos, importa agora comparar para despesas com pessoal, as dotações orçamentais de 2014 e 2015:



Município de Monção

DESPESAS	2014	2015	%
DESPESA CORRENTE			
01-Pessoal	4.491.950,00	4.460.110,00	-0,71%

Neste quadro, verifica-se uma redução de (-0,71%), devendo registar-se que as dotações de 2014 poderão ainda registar um aumento, devido ao facto de os trabalhadores terem recebido as suas remunerações sem corte, praticamente durante 3, 5 meses e a previsão para 2015, ter por base a totalidade e integralidade dos encargos com os trabalhadores municipais e uma redução salarial bem menor que aquela que se verificou no primeiro semestre de 2014, para além da recuperação de 20% da perda salarial.

Aquisição de Bens e Serviços

Neste agregado, a previsão foi elaborada com base na contratualização existente e utilizando os dados estatísticos dos últimos 3 anos, levando também em linha de conta o facto de haver uma previsão de diminuição da dívida de curto prazo que transitará para 2015, o que permitirá um maior valor disponível nas diversas dotações.

A comparação, entre as dotações de 2014 e a previsão para 2015, indica uma diminuição global de (-4,13%), o que cumpre os objectivos de redução que nos impusemos:

DESPESAS	2014	2015	%
DESPESA CORRENTE			
02-Aquisição de Bens e Serviços	4.358.890,00	4.178.786,00	-4,13%

Finalmente, a previsão para 2015, consubstancia objectivos concretos de eficiência energética e de eficiência e eficácia nos restantes serviços prestados à população, e faz também a alocação de um contrato de aquisição de serviços de trabalho temporário para suprir necessidades temporárias na educação e outros serviços municipais.

Transferências Correntes e de Capital

A previsão deste conjunto de rubricas teve por base os seguintes pressupostos:

- ✓ As transferências Correntes, para o Agrupamento de Escolas de Monção, conforme constam do Anexo IA-Apoio à educação e formação e respectivos mapas de apoio, no valor de 57.439,00 €, que inclui uma dotação para comparticipação das despesas de transporte com o desporto escolar, de 5.180 €, calculada da seguinte forma:

Comparticipação de Transportes							
Tipo de Entidade	Percurso em Km	Custo/Km	Sub-Total	Saídas em Km	Custo/Saída /Km	Sub-Total	Total Geral
Agrupamento de Escolas (Desporto Escolar)	3.700	1,00 €	3.700,00 €	3.700	0,40 €	1.480,00 €	5.180,00 €
Percurso/Saída = Quilómetros percorridos entre o ponto de saída e o destino							



Município de Monção

- ✓ As Transferências Correntes para as Freguesias, decorrem do Anexo IB (Protocolos de Apoio ao 1º Ciclo do Ensino Básico e Jardim de Infância), no valor de 120.936,00 € e do Anexo II (Comparticipação em eventos), no valor de 13.034,00 €, que se mantém inalterável relativamente ao ano anterior;
- ✓ As Transferências de Capital, para as Freguesias, assumem o mesmo valor de 2014, 1.175.000,00 €, cujas regras de distribuição constam do Anexo III, e integram também dotações específicas para construção ou remodelação de casas mortuárias, no valor de 180.000,00 €;
- ✓ Ainda nas Transferências Correntes para as Freguesias existe também uma dotação designada "Outras Transferências (eleições/cortejo etnográfico), destinada a compartilhar despesas com actos eleitorais (15.000 €) cujos valores são recebidos previamente pelo Município e a comparticipação de despesas pela participação no cortejo etnográfico das Festas do Concelho (16.500 €);
- ✓ As Transferências Correntes e de Capital, para Associações de Municípios em que o Município de Monção participa, bem como outras entidades regionais ou da administração pública;
- ✓ As Transferências Correntes, para as famílias conforme estão descritas no Anexo IA-Apoio à educação e formação e respectivo mapa de apoio, no montante de 19.938,00 € e, como novidade, uma dotação para apoio à aquisição de medicamentos por famílias carenciadas do concelho, conforme Anexo IC-Comparticipação na aquisição de medicamentos, no valor de 8.000,00 €, cujas normas de atribuição, através de regulamento, serão definidas pelos órgãos representativos do município;
- ✓ Para as Associações e Colectividades, a título de transferências correntes e de capital, estão disponíveis cinco tipos de dotações:
 1. Uma dotação de 34.560,00 €, a título de transferências correntes, conforme está descrita no Anexo IB (Protocolos de Apoio ao 1º Ciclo do Ensino Básico e Jardim de Infância) e destinada ao transporte de crianças com deficiência;
 2. Uma segunda dotação, também a título de transferências correntes, que integra o Anexo II-Eventos, no montante de 34.908,00 €, destinadas a compartilhar eventos;
 3. Uma terceira dotação, também a título de transferências correntes, que integra o Anexo IV-A, no montante de 492.602,00 €, destinadas a compartilhar as despesas de funcionamento, cujas regras de atribuição estão definidas no Anexo IV-A;
 4. Uma quarta dotação, ainda a título de transferências correntes, que também integra o Anexo IV-A, no montante de 41.370,00 €, destinada a compartilhar as despesas de transporte com as suas deslocações, cujas regras de atribuição estão definidas no referido anexo e cuja dotação foi calculada da seguinte forma:



Município de Monção

Comparticipação de Transportes - Associações/Colectividades							
Critério	Percurso em Km	Custo/Km	Sub-Total	Saídas em Km	Custo/Saída /Km	Sub-Total	Total Geral
Base estatística - Anos anteriores	22.550	1,00 €	22.550,00 €	22.550	0,40 €	9.020,00 €	31.570,00 €
Outras Associações não especificadas no critério anterior	2.000	1,00 €	2.000,00 €	2.000	0,40 €	800,00 €	2.800,00 €
Viagens de relevante interesse municipal	5.000	1,00 €	5.000,00 €	5.000	0,40 €	2.000,00 €	7.000,00 €
	29.550		29.550,00 €	29.550		11.820,00 €	41.370,00 €
Percurso/Saída = Quilómetros percorridos entre o ponto de saída e o destino							

5. Finalmente uma quinta dotação, a título de transferências de capital, no montante de 400.000,00 €, destinada a participar investimentos patrimoniais, cujas regras de atribuição estão definidas no Anexo IV-A, bem assim como compromissos plurianuais com o CENSO Sá/Valadares/Messegães (centro de noite em Badim), Desportivo de Monção (Doação com encargos) e Ademinho (escola profissional), no valor 342.260,00 €;
- ✓ Finalmente, por mera prudência, definem-se dotações para eventual dívida que possa transitar de ano e “outras associações” cujas participações decorrem de eventos realizados pelo Município.

Juros e Outros Encargos e Passivos Financeiros

Neste agregado, a previsão está devidamente detalhada, quer no mapa de empréstimos de médio e longo prazo, quer no mapa de locação financeira, que integram este orçamento;

Outras Despesas Correntes e de Capital

São contas meramente residuais, que na maioria dos casos funcionam como dotações provisionais para acorrer a insuficiência de dotação em outras rubricas.

Plano Plurianual de Investimentos

O exercício de 2015, é um ano de transição entre um quadro comunitário que termina (QREN) e um outro que começa (Portugal 2020), pelo que os instrumentos de investimento estão restringidos à capacidade financeira do Município, aos saldos de candidaturas aprovadas no QREN e à grande expectativa de ver ainda aprovadas candidaturas em “overbooking” ao QREN e outras aos programas operacionais do “Portugal 2020”.

Assim, as obras relevantes deste plano plurianual de investimentos, são as seguintes:

- ✓ Beneficiação do Campo de Jogos do Areal "Os Raianos"



Município de Monção

- ✓ Recuperação do Património Histórico de Lapela
- ✓ Recuperação da Ponte de Riba de Mouro (Ponte da Veiga)
- ✓ Acesso ao Loteamento do Real
- ✓ Beneficiação da Antiga EN202-2ª Fase (Bela-Barbeita)
- ✓ Um troço da Beneficiação EN 101/202 - Entre a Rotunda de Cortes e a Nova Rotunda de S. Pedro
- ✓ Intermunicipal Badim/Cousso (Troço Badim-Riba de Mouro)
- ✓ Início da beneficiação EM 304 - Troviscoso-Merufe
- ✓ Minho Park-Variante à E.M.507- Acesso (Inclui Aquisição de Terrenos)
- ✓ Requalificação Antiga Estação, que inclui recuperação de edifício para sede da Banda Musical de Monção
- ✓ Início da Requalificação da Zona do Porcalho
- ✓ Início de obras no Emparcelamento do Vale do Gadanha
- ✓ Recuperação do Edifício das Termas Antigas
- ✓ Conclusão Museu do Alvarinho
- ✓ Modernização dos Serviços-Implementação do E-GOV
- ✓ Investimento na eficiência energética;

Estão inscritas também outras obras, cuja execução, dada a sua dimensão, dependerá da aprovação das respectivas candidaturas no novo quadro comunitário:

CANDIDATURAS AO PORTUGAL 2020	
Saneamento de Mazedo	50.000,00
Abastecimento de Água-Merufe	75.000,00
Museu Municipal	40.000,00

Finalmente, juntamente com o PPI – Plano Plurianual de Investimentos, distribui-se também um mapa que faz a agregação dos projectos deste Plano à conta orçamental " 07 - aquisição de bens de capital"

Monção, 27 de Outubro de 2015

O Presidente da Câmara

Augusto Henrique Oliveira Domingues



Município de Monção

Normas de Execução Orçamental



Município de Monção

ORÇAMENTO MUNICIPAL

2015

NORMAS DE EXECUÇÃO ORÇAMENTAL

Alínea d) do nº 1 do art.º 46.º da Lei nº 73/2013, de 3 de Setembro

1ª

Mapas do Orçamento Municipal 2015

O Orçamento Municipal para 2015 é composto pelos seguintes documentos:

- a) Relatório do Orçamento Municipal para 2015
- b) Normas de Execução Orçamental
- c) Orçamento - Mapa resumo das receitas e despesas
- d) Orçamento - Mapa das receitas e despesas desagregado segundo a classificação económica
- e) Empréstimos e Locação Financeira
- f) Plano Plurianual de Investimentos
- g) Agregação dos Projectos do PPI à conta orçamental "07-Aquisição de Bens de Capital"
- h) Anexo I - A - Apoio à Educação e à Formação
- i) Anexo I - B - Protocolos de Apoio ao 1º Ciclo do Ensino Básico e Jardim de Infância
- j) Anexo I - C - Comparticipação na aquisição de medicamentos
- k) Anexo II - Eventos
- l) Anexo III - Transferências de Capital para as Freguesias
- m) Anexo IV - A - Transferências Correntes para as Associações
- n) Anexo IV - B - Transferências de Capital para as Associações
- o) Anexo V - Autorização genérica para contratação de empréstimos de curto prazo
- p) Anexo VI - Autorização prévia da assembleia municipal no âmbito da lei dos compromissos e pagamentos em atraso
- q) Anexo VII - Mapa de Pessoal e Estrutura Organizacional
- r) Anexo VIII - Proposta de fixação de taxas de IMI para o ano de 2014
- s) Anexo IX - Mapa das Entidades Participadas
- t) Anexo X - Orçamento do Matadouro Regional de Monção



Município de Monção

2ª

Objecto

- a) O presente documento estabelece normas de execução do Orçamento Municipal para 2015, sem prejuízo do cumprimento de toda a legislação que regula a execução orçamental para as autarquias, o novo regime financeiro, a contratação pública, Lei dos compromissos e pagamentos em atraso e demais legislação relacionada;
- b) Todos os serviços municipais ficam sujeitos ao regime previsto nas presentes normas;

3ª

Serviços Municipais

Durante o exercício de 2015, constituem objectivos dos serviços municipais, os seguintes:

- a) A optimização dos recursos postos à sua disposição, tendo em vista obter o melhor resultado ao menor custo possível, e aumentando a produtividade dos respectivos serviços;
- b) A prossecução da informatização total dos serviços municipais, a simplificação e desmaterialização de processos, aproveitando a aprovação da candidatura “E-GOV Alto Minho (Sistemas de Apoio Administrativo)”, melhorando a qualidade do controlo interno e simplificando a vida aos utentes;
- c) A promoção da qualidade do serviço a prestar ao utente, em termos de transparência, eficácia e eficiência;
- d) A apresentação de propostas de redução de custos a curto e médio prazo, nomeadamente nos serviços prestados aos utentes, nos quais se incluem como prioritários, o abastecimento domiciliário de água, o tratamento de esgotos, a recolha de resíduos sólidos urbanos, transportes escolares, fornecimento de refeições, entre outros;
- e) O planeamento da formação adequada dos funcionários, nomeadamente em tecnologias de informação, execuções fiscais, contabilidade e fiscalidade e outras mais específicas e, eventualmente, mais especializadas;

4ª

IMI - Imposto Municipal sobre Imóveis

As taxas de IMI – Imposto Municipal sobre Imóveis, relativas a 2014, nos termos da proposta constante do Anexo VIII, são as seguintes:

- a) Prédios Urbanos - 0,3%;



Município de Monção

- b) Majoração de 30% nos prédios degradados no Centro Histórico, conforme delimitação na planta da ARU – área de Reabilitação Urbana, nos termos do nº 8 do art.º 112 do CIMI;

5ª

Participação variável em IRS

A participação variável em IRS – Imposto sobre o Rendimento de Pessoas Singulares é fixada em 4,5%, devolvendo aos munícipes 0,5%;

6ª

Taxas, Preços e Outros Tributos

- a) As tabelas de Taxas, Preços e Outros Tributos, no ano de 2015, não sofrem qualquer alteração do seu valor, com excepção daqueles que estejam contratualizados;
- b) Em sede de alteração do regulamento de taxas será proposta a isenção de taxas para reconstrução e requalificação de prédios degradados, cuja estimativa de investimento não ultrapasse um valor a definir, bem como a oferta dos serviços de arqueologia do Município;
- c) Em sede de tabela de preços no abastecimento domiciliário de água, saneamento e recolha de resíduos, serão criadas tarifas especiais para famílias numerosas, em que o número de membros do agregado familiar ultrapasse as 4 pessoas;

7ª

Transferências Correntes e de Capital para as Freguesias

- 1) As transferências de capital, constantes do Anexo III, são pagas em duodécimos até ao dia 30 ou dia útil imediatamente anterior, de cada mês;
- 2) As transferências de capital serão objecto de protocolo, cujo clausulado deverá conter, pelo menos, o seguinte:
 - a) As obras ou projectos em que cada freguesia aplicará estas verbas, que deverão constar do respectivo orçamento para 2015, sendo também definido para cada um o respectivo investimento total, admitindo-se ainda que 25% deste valor seja afecto à conservação e manutenção corrente do património da freguesia;
 - b) A forma de pagamento destas transferências, que será efectuada em 12 duodécimos iguais e sucessivos, entre Janeiro e Dezembro de 2015;
 - c) A obrigatoriedade de cada freguesia comunicar o início ou o termo de execução de cada obra ou projecto incluídos no protocolo, para permitir a respectiva fiscalização pelos serviços do Município;



Município de Monção

- d) Aprovação da minuta de protocolo pelos órgãos representativos das freguesias, Junta de Freguesia e Assembleia de Freguesia;
 - e) Garantias de cumprimento;
 - f) Prova de situação tributária e contributiva regularizada, na data de celebração do protocolo e em cada pagamento a efectuar;
- 3) Para as freguesias que no Anexo III têm transferências de Capital, expressamente previstas para determinadas obras, define-se, **adicionalmente**, o seguinte quadro de execução:
- a) Comunicar o seu início de execução com 30 dias de antecedência, acompanhado pelo respectivo cronograma financeiro da obra;
 - b) Apresentar os pedidos de pagamento, acompanhados dos respectivos comprovativos da despesa;
 - c) O pagamento será efectuado 60 dias após a apresentação dos pedidos referidos no ponto anterior;
 - d) As freguesias que efectuem o pedido pela totalidade, acompanhado pelo respectivo comprovativo da despesa, receberão o seu valor em três prestações mensais, iguais e sucessivas, vencendo-se a primeira 60 dias após o pedido;
- 4) As transferências correntes para as freguesias, constantes dos anexos IB e II, ficam sujeitas ao cumprimento das obrigações previstas nos respectivos protocolos ou à realização dos respectivos eventos, e serão pagas até final do mês seguinte àquele a que a obrigação ou evento disser respeito, neste caso, mediante pedido de pagamento e respectivo comprovativo da despesa efectuada;

8ª

Transferências Correntes e de Capital para Associações/Colectividades

1) Transferências Correntes

- a) As transferências correntes para as associações/colectividades serão objecto de protocolo de colaboração/contrato programa cujo clausulado deverá conter, pelo menos, o seguinte:
 - ✓ Registo da entidade no Município de Monção, sobre o qual será elaborada informação sobre a sua legalidade, a sua actividade, dados financeiros e contabilísticos, bem como a boa utilização dos dinheiros públicos;



Município de Monção

- ✓ O pagamento, destas transferências, será efectuado em 12 duodécimos iguais e sucessivos, com acerto no último, entre Janeiro e Dezembro de 2015, até ao dia 30 de cada mês ou dia útil imediatamente anterior. Exceptuam-se deste regime as transferências anuais inferiores a 250 euros, que serão pagas trimestralmente, também até ao dia 30 do último mês do trimestre ou dia útil imediatamente anterior;
- ✓ O objecto do protocolo de colaboração/contrato programa;
- ✓ A aprovação da minuta de protocolo pelo órgão executivo da respectiva entidade;
- ✓ Garantias de cumprimento;
- ✓ Prova de situação tributária e contributiva regularizada, na data de celebração do protocolo e em cada pagamento a efectuar;
- ✓ Outras cláusulas que as normas de atribuição das transferências correntes vierem a determinar;

2) Transferências de Capital

a) As transferências de Capital para as Associações/Colectividades serão objecto de protocolo, do qual deverá constar, pelo menos o seguinte:

- ✓ As obras ou projectos em que cada Associação/colectividade aplicará estas verbas, que deverão constar do respectivo orçamento para 2015 e/ou anos seguintes, sendo também definido para cada um o respectivo investimento total;
- ✓ O pagamento destas transferências, será efectuado nos mesmos termos previstos no Código da Contratação Pública, a não ser que outra coisa resulte de transferências anteriormente contratualizadas, devendo, para o efeito, efectuar o respectivo pedido de pagamento e apresentar os respectivos comprovativos, para permitir a fiscalização dos serviços municipais;
- ✓ A obrigatoriedade de cada Associação/Colectividade comunicar o início e o termo de execução de cada obra ou projecto incluídos no protocolo, para permitir a respectiva fiscalização pelos serviços do Município;
- ✓ Verificação da legalidade do objecto do protocolo e das formalidades subsequentes à sua formalização;
- ✓ Garantias de cumprimento;



Município de Monção

- ✓ As Associações/Colectividades deverão fazer prova da sua situação tributária e contributiva regularizada, na data de celebração do protocolo e em cada pagamento a efectuar;
- ✓ A celebração do protocolo, fica ainda dependente de uma informação prévia da Divisão de Serviços Financeiros sobre uma minuta do protocolo, nomeadamente no que diz respeito à dotação orçamental, cabimento, compromisso e respectivo cronograma financeiro;

9ª

Plano Plurianual de Investimentos (PPI)

- 1) As obras constantes do quadro seguinte apenas poderão ser submetidas a procedimento concursal e/ou adjudicação quando as respectivas candidaturas a fundos comunitários forem aprovadas ou, para efeitos de procedimento concursal, existir uma intenção formal de aprovação pela entidade gestora dos fundos:

CANDIDATURAS AO PORTUGAL 2020	
Saneamento de Mazedo	50.000,00
Abastecimento de Água-Merufe	75.000,00
Museu Municipal	40.000,00

- 2) As restantes obras do Plano Plurianual de Investimentos apenas poderão ser cabimentadas, se o respectivo pedido for acompanhado pelo cronograma financeiro, que enquadrará o procedimento concursal, ou nos casos de obras por administração directa, por estimativa da obra e respectivo cronograma de execução;
- 3) Nas rubricas identificadas no PPI como **“Outras obras de.....”**, os procedimentos são os seguintes:
- ✓ Os pedidos de cabimento devem ser instruídos com a designação e objecto da obra a realizar, estimativa orçamental e a justificação de que os trabalhos a realizar constituem um incremento patrimonial;
 - ✓ Estas obras, antes do processamento do respectivo pedido de cabimento, serão devidamente identificadas em alteração orçamental;
- 4) Sem prejuízo do disposto na norma seguinte, excluem-se destes procedimentos, as obras que transitam do PPI do ano anterior, já contratualizadas ou autorizadas;



Município de Monção

10ª

Execução geral da despesa

Relativamente à execução geral da despesa, os procedimentos são os seguintes:

- ✓ Por despacho da Presidência, pode a Divisão de Serviços Financeiros cativar até 20% de algumas rubricas da despesa em “Aquisição de bens e Serviços”, podendo os respectivos fundos vir a ser utilizados se a necessidade se verificar;
- ✓ Em princípio, o prazo mínimo de vencimento de qualquer factura ou documento equivalente a contratualizar, será de 60 dias, contados da data do documento. Esta indicação deverá constar de todas as requisições e de todos os processos de concurso, sempre que este prazo não contrarie a legislação em vigor ou a prática comercial do fornecedor;
- ✓ Qualquer despacho ou deliberação que implique alterações no normal cumprimento dos cronogramas financeiros comprometidos ou contratualizados de despesa ou obra/projecto inscrito no PPI, deverá obter informação da Divisão Administrativa e Financeira, nomeadamente quando se trate de alterações de prazos de pagamento, suspensões ou prorrogações de prazos de obras, erros e omissões, trabalhos a mais, revisões de preços, etc.
- ✓ Nas contas finais das obras deverão ser analisados todos os aspectos da sua execução, nomeadamente no que diz respeito a atrasos de execução e eventuais penalidades, juros de mora, revisões de preços quer elas sejam positivas ou negativas, e outros aspectos considerados relevantes para o apuramento do seu valor final.

Monção, 27 de Outubro de 2014

O Presidente da Câmara

Augusto Henrique Oliveira Domingues



Município de Monção

Orçamento

Mapa resumo das receitas e despesas



Município de Monção

ORÇAMENTO MUNICIPAL 2015

RESUMO DO ORÇAMENTO

RECEITAS	VALOR	%	DESPESAS	VALOR	%
RECEITA CORRENTE	13.996.787,00	79,94%	DESPESA CORRENTE	9.784.860,00	55,88%
RECEITA DE CAPITAL	3.513.391,00	20,06%	DESPESA DE CAPITAL	7.725.318,00	44,12%
Total	17.510.178,00	100,00%	Total	17.510.178,00	100,00%

O Presidente da Câmara

Augusto Henrique Oliveira Domingues



Município de Monção

Orçamento

Mapa das receitas e despesas desagregado segundo a classificação económica



Município de Monção

ORÇAMENTO MUNICIPAL 2015

RESUMO DAS RECEITAS E DAS DESPESAS

RECEITAS	VALOR	%	DESPESAS	VALOR	%
RECEITA CORRENTE			DESPESA CORRENTE		
01-Impostos Directos	2.275.300,00	12,99%	01-Pessoal	4.460.110,00	25,47%
02-Impostos Indirectos	4.410,00	0,03%	02-Aquisição de Bens e Serviços	4.178.786,00	23,86%
04-Taxas, Multas e O. Penalidades	169.240,00	0,97%	03-Juros e outros encargos	123.120,00	0,70%
05- Rendimentos de Propriedade	1.404.090,00	8,02%	04-Transferências Correntes	962.717,00	5,50%
06-Transferências Correntes	8.713.677,00	49,76%	05-Subsídios	10,00	0,00%
07-Venda Bens e Prestações Serviços	1.412.370,00	8,07%	06-Outras Despesas Correntes	60.117,00	0,34%
08-Outras Receitas Correntes	17.700,00	0,10%			
Sub – Total	13.996.787,00	79,94%	Sub – Total	9.784.860,00	55,88%
RECEITA DE CAPITAL			DESPESA DE CAPITAL		
09-Venda de Bens de Investimento	126.400,00	0,72%	07- Aquisição bens de capital	4.142.622,00	23,66%
10-Transferências de Capital	3.281.691,00	18,74%	08-Transferências de Capital	2.193.300,00	12,53%
11-Activos Financeiros	200,00	0,00%	09-Activos Financeiros	182.029,00	1,04%
12-Passivos Financeiros	0,00	0,00%	10- Passivos Financeiros	1.164.867,00	6,65%
13-Outras Receitas de Capital	105.100,00	0,60%	11-Outras despesas de Capital	42.500,00	0,24%
Sub - Total	3.513.391,00	20,06%	Sub – Total	7.725.318,00	44,12%
Total	17.510.178,00	100,00%	Total	17.510.178,00	100,00%

Por razões de leitura, as percentagens (parciais) estão arredondadas para 2 casas decimais, levando a que as restantes percentagens (sub-totais) estejam também arredondadas



Município de Monção

ORÇAMENTO DA RECEITA - 2015					% Total	Estado da Candidatura
Classificação Económica		Dotações				
Código	Designação da Conta	Valor	Parcial	Acumulado		
RECEITA CORRENTE						
01	Impostos directos					
0102	Outros					
010202	Imposto municipal sobre imóveis	1.425.000,00			8,14%	
010203	Imposto único de circulação	500.000,00			2,86%	
010204	Imposto municipal sobre transm. onerosas imóveis	350.000,00	2.275.000,00		2,00%	
010207	Impostos abolidos					
01020701	Contribuição autárquica	100,00			0,00%	
01020702	Imposto municipal de sisa	100,00			0,00%	
01020703	Imposto municipal sobre veículos	100,00	300,00	2.275.300,00	0,00%	
02	Impostos indirectos					
0202	Outros					
020206	Impostos indirectos específicos das autarq.locais					
02020601	Mercados e feiras					
0202060101	Mercados	10,00			0,00%	
0202060102	Feiras	10,00			0,00%	
0202060103	Venda Ambulante	10,00	30,00		0,00%	
02020602	Loteamentos e obras					
0202060201	Licencas de Obras	10,00			0,00%	
0202060202	Infraestruturas Urbanísticas	10,00			0,00%	
0202060203	Compensação ao Município	10,00	30,00		0,00%	
02020603	Ocupação da via pública					
0202060301	Por Motivo de Obras	10,00			0,00%	
0202060302	Do Dominio Publico	800,00			0,00%	
02020605	Publicidade	3.500,00			0,02%	
02020606	Saneamento	10,00	4.320,00		0,00%	
02020699	Outros					
0202069901	Taxa Municipal Direitos de Passagem	10,00			0,00%	
0202069902	Taxa Depósito Ficha Técnica Habitação	10,00			0,00%	
0202069999	Outros	10,00	30,00	4.410,00	0,00%	
04	Taxas, multas e outras penalidades					
0401	Taxas					
040123	Taxas específicas das autarquias locais					
04012301	Mercados e feiras					
0401230101	Mercados	10,00			0,00%	
0401230102	Feiras	10,00			0,00%	
0401230103	Venda Ambulante	100,00	120,00		0,00%	



Município de Monção

ORÇAMENTO DA RECEITA - 2015					% Total	Estado da Candidatura
Classificação Económica		Dotações				
Código	Designação da Conta	Valor	Parcial	Acumulado		
04012302	Loteamentos e obras					
0401230201	Licencas de Obras	70.000,00			0,40%	
0401230202	Infraestruturas Urbanisticas	25.000,00			0,14%	
0401230203	Compensação ao Município	25.000,00	120.000,00		0,14%	
04012303	Ocupação da via pública					
0401230301	Por Motivo de Obras	1.200,00			0,01%	
0401230302	Do Dominio Publico	7.600,00			0,04%	
04012306	Saneamento	10,00	8.810,00		0,00%	
04012399	Outras					
0401239901	Taxa Depósito Ficha Técnica Habitação	10,00			0,00%	
0401239902	Taxas pela Emissão de Certificado de Registo	7.500,00			0,04%	
0401239999	Outras Taxas	20.000,00	27.510,00		0,11%	
0402	Multas e outras penalidades					
040201	Juros de mora	700,00			0,00%	
040204	Coimas e penalidades por contra-ordenações	12.000,00			0,07%	
040299	Multas e penalidades diversas	100,00	12.800,00	169.240,00	0,00%	
05	Rendimentos da propriedade					
0502	Juros-Sociedades financeiras					
050201	Bancos e outras instituições financeiras	7.910,00	7.910,00		0,05%	
0507	Dividend.particip.lucros de sociedades financ.					
050701	Empresas Públicas	10,00			0,00%	
050702	Empresas Públicas /Intermunicipais	3.250,00			0,02%	
050799	Outras	10,00	3.270,00		0,00%	
0510	Rendas					
051001	Terrenos	10,00			0,00%	
051002	Activos no Subsolo	10,00			0,00%	
051003	Habitações	10,00	30,00		0,00%	
051004	Edifícios					
05100401	Mercado Municipal	27.300,00			0,16%	
05100402	Centro Coordenador de Transportes	18.000,00			0,10%	
05100403	Bar das Caldas	4.650,00			0,03%	
05100404	Ginásio e Clube de Saúde (Piscina Municipal)	10,00			0,00%	
05100405	Restaurante (Piscina Municipal)	5.000,00			0,03%	
05100406	Estabelecimento Termal (Novo Edifício)	73.800,00			0,42%	
05100407	Estabelecimento Termal (Edifício Antigo)	10,00			0,00%	
05100408	Bar da Lodeira	10,00	128.780,00		0,00%	
051005	Bens do Domínio Publico					



Município de Monção

ORÇAMENTO DA RECEITA - 2015					% Total	Estado da Candidatura
Classificação Económica		Dotações				
Código	Designação da Conta	Valor	Parcial	Acumulado		
05100501	Feiras	165.000,00	165.000,00		0,94%	
051099	Outros					
05109901	Concessão da EDP	560.000,00			3,20%	
05109902	Infraestruturas de águas/Saneamento	100,00			0,00%	
05109903	Parque Eólico/Ventominho	525.000,00			3,00%	
05109904	Parcómetros	14.000,00	1.099.100,00	1.404.090,00	0,08%	
06	Transferências correntes					
0601	Sociedades e quase sociedades não Financeiras					
06010101	Empresas públicas	10,00			0,00%	
06010102	Empresas públicas municipais e intermunicipais	10,00			0,00%	
060102	Privadas	10,00	30,00		0,00%	
0602	Sociedades Financeiras					
060201	Bancos e Outras Instituições Financeiras	10,00			0,00%	
060202	Companhias de Seguros e Fundos de Pensões	10,00	20,00		0,00%	
0603	Administração central					
060301	Estado					
06030101	Fundo de Equilíbrio Financeiro	6.310.873,00			36,04%	
06030102	Fundo Social Municipal	371.304,00			2,12%	
06030103	Participação Fixa no IRS	401.410,00	7.083.587,00		2,29%	
06030199	Outras					
0603019903	ME- DREN - Pre-Escolar/ContratoExecução	1.400.000,00			8,00%	
0603019904	DGAL - Transportes Escolares	120.000,00			0,69%	
0603019909	DGAI - Administração Eleitoral	15.000,00			0,09%	
0603019999	Outras Transferências Correntes	15.000,00	1.550.000,00		0,09%	
060306	Estado-Participação Comunitária Proj.Co-Financiados					
06030699	Outras Candidaturas	10,00	10,00		0,00%	
060307	Serviços e Fundos Autónomos					
06030701	IEFP/Segurança Social	60.000,00	60.000,00		0,34%	
0606	Segurança Social					
060601	Sistemas de Solidariedade e Segurança Social					
06060101	Comissão Protecção Crianças e Jovens em Risco	20.000,00			0,11%	
06060102	Outras Transferências-Segurança Social	10,00	20.010,00		0,00%	
060604	Outras Transferências					
06060499	Transferências Diversas	10,00	10,00		0,00%	
0608	Famílias					
060801	Famílias	10,00	10,00	8.713.677,00	0,00%	
07	Venda de bens e serviços correntes					



Município de Monção

ORÇAMENTO DA RECEITA - 2015					% Total	Estado da Candidatura
Classificação Económica		Dotações				
Código	Designação da Conta	Valor	Parcial	Acumulado		
0701	Venda de bens					
070101	Material de Escritório	10,00			0,00%	
070102	Livros e Documentação Técnica	1.100,00			0,01%	
070103	Publicações e Impressos	1.200,00			0,01%	
070105	Bens inutilizados	100,00	2.410,00		0,00%	
070108	Mercadorias					
07010801	Habitação Social					
0701080101	Bairro das Forças Armadas	100,00			0,00%	
0701080102	Bairro da Imaculada Conceição	100,00	200,00		0,00%	
07010802	Zonas Industriais					
0701080201	Pólo Industrial da Lagoa	100,00	100,00		0,00%	
070111	Produtos acabados e intermédios					
07011102	Outros					
0701110201	Venda de água	380.000,00			2,17%	
0701110202	Vendas - Casa do Curro	800,00			0,00%	
0701110203	Vendas - Paço do Alvarinho	11.000,00			0,06%	
0701110204	Vendas - Biblioteca Municipal	400,00			0,00%	
0701110299	Outras	17.000,00	409.200,00		0,10%	
0702	Serviços					
070201	Aluguer de Espaços e Equipamentos	20.000,00			0,11%	
070203	Vistorias e Ensaios	3.500,00			0,02%	
070206	Reparações	100,00	23.600,00		0,00%	
070208	Serv.sociais,recreativos,culturais e de desporto					
07020801	Serviços Sociais					
0702080101	Cantinas Escolares - Refeições	100.000,00			0,57%	
07020802	Serviços Recreativos					
0702080201	Turismo Sénior	10,00			0,00%	
0702080299	Outros	500,00			0,00%	
07020803	Serviços Culturais					
0702080301	Turismo Sénior	10,00			0,00%	
0702080302	Cine Teatro João Verde	75.000,00			0,43%	
0702080399	Outros	10,00	175.530,00		0,00%	
07020804	Serviços desportivos					
0702080401	Pavilhões Gimnodesportivos/polidesportivos	2.000,00			0,01%	
0702080402	Piscina Municipal Coberta	150.000,00			0,86%	
0702080403	Piscina Municipal Descoberta	5.600,00	157.600,00		0,03%	
070209	Serviços específicos das autarquias					



Município de Monção

ORÇAMENTO DA RECEITA - 2015					% Total	Estado da Candidatura
Classificação Económica		Dotações				
Código	Designação da Conta	Valor	Parcial	Acumulado		
07020901	Saneamento	255.000,00			1,46%	
07020902	Resíduos sólidos	75.000,00	330.000,00		0,43%	
07020903	Transportes colectivos de pessoas e mercadorias					
0702090301	Transportes Escolares	20.000,00			0,11%	
0702090302	Outros Transportes	100,00	20.100,00		0,00%	
07020904	Trabalhos por conta de particulares					
0702090401	Ramais de Ligação de Água	22.000,00			0,13%	
0702090402	Ramais de Saneamento	16.000,00			0,09%	
0702090403	Reposição de Pavimentos	10,00			0,00%	
0702090409	Diversos	10,00			0,00%	
07020905	Cemitérios	10,00			0,00%	
07020906	Mercados e feiras	2.000,00			0,01%	
07020909	Abastecimento Domiciliário de Água					
0702090901	Taxa de Disponibilidade	232.000,00			1,32%	
07020999	Outros Serviços	11.000,00	283.030,00		0,06%	
0703	Rendas					
070301	Habitacões					
07030101	Bairro das Forças Armadas	2.200,00			0,01%	
07030102	Bairro da Imaculada Conceição	100,00			0,00%	
07030103	Prohabita	5.800,00	8.100,00		0,03%	
070302	Edifícios					
07030201	Mercado Municipal	100,00			0,00%	
07030202	Centro Coordenador de Transportes	100,00			0,00%	
07030203	Bar das Caldas	100,00			0,00%	
07030204	Ginásio e Clube de Saúde (Piscina Municipal)	100,00			0,00%	
07030205	Restaurante (Piscina Municipal)	100,00			0,00%	
07030206	Estabelecimento Termal (Novo Edifício)	100,00			0,00%	
07030207	Estabelecimento Termal (Edifício Antigo)	100,00			0,00%	
07030208	Prédio do Loreto	1.700,00	2.400,00		0,01%	
070399	Outras Rendas					
07039901	Feiras	100,00	100,00	1.412.370,00	0,00%	
08	Outras receitas correntes					
0801	Outras					
080199	Outras					
08019901	Indemnizações - Deterioração/Roubo/Extravio	3.100,00			0,02%	
08019902	Indemnizações - Estragos em Viaturas	4.500,00			0,03%	
08019903	Iva - Reembolsado	100,00			0,00%	



Município de Monção

ORÇAMENTO DA RECEITA - 2015					% Total	Estado da Candidatura
Classificação Económica		Dotações				
Código	Designação da Conta	Valor	Parcial	Acumulado		
08019904	Outras Receitas Correntes	10.000,00	17.700,00	17.700,00	0,06%	
TOTAL DA RECEITA CORRENTE		13.996.787,00	13.996.787,00	13.996.787,00	79,94%	
RECEITA DE CAPITAL						
09	Venda de bens de investimento					
0901	Terrenos					
090101	Sociedades e quase-sociedades não financeiras					
09010101	Pólo Industrial da Lagoa	100.000,00			0,57%	
09010199	Outros Terrenos	20.000,00			0,11%	
090103	Administração Central	100,00			0,00%	
090104	Fundos Autónomos	100,00			0,00%	
090106	Administração Local	100,00	120.300,00		0,00%	
090110	Famílias					
09011001	Sepulturas - Cemitério Municipal	5.000,00			0,03%	
09011099	Terrenos Diversos	100,00	5.100,00		0,00%	
0902	Habitacões					
090210	Famílias	100,00	100,00		0,00%	
0903	Edifícios					
090301	Sociedades e quase-sociedades não financeiras	100,00			0,00%	
090302	Sociedades financeiras	100,00			0,00%	
090310	Famílias	100,00	300,00		0,00%	
0904	Outros Bens de Investimento					
090401	Sociedades e quase-sociedades não financeiras					
09040101	Equipamento de Transporte	100,00			0,00%	
09040102	Maquinaria e Equipamento	100,00			0,00%	
09040103	Outros	100,00	300,00		0,00%	
090410	Famílias					
09041001	Equipamento de Transporte	100,00			0,00%	
09041002	Maquinaria e Equipamento	100,00			0,00%	
09041003	Outros	100,00	300,00	126.400,00	0,00%	
10	Transferências de capital					
1001	Sociedades e quase sociedades não Financeiras					
100101	Públicas					
10010101	Empresas públicas (Águas do Noroeste)	482.654,00			2,76%	
10010102	Empresas públicas municipais e intermunicipais	100,00			0,00%	
10010199	Outras Empresas - Públicas	100,00			0,00%	
100102	Privadas					
10010299	Empresa Dia (Mini-Preço)	10.700,00			0,06%	



Município de Monção

ORÇAMENTO DA RECEITA - 2015					% Total	Estado da Candidatura
Classificação Económica		Dotações				
Código	Designação da Conta	Valor	Parcial	Acumulado		
10010299	Outras Entidades Privadas	100,00			0,00%	
1002	Sociedades Financeiras					
100201	Bancos e outras instituições financeiras	100,00			0,00%	
100202	Companhias de seguros e fundos de pensões	100,00	493.854,00		0,00%	
1003	Administração central					
100301	Estado					
10030101	Fundo de Equilíbrio Financeiro	701.208,00			4,00%	
10030199	Estado - Outras Transferências de Capital					
1003019910	PIT-PSP Vale do Minho - Qualificar o Turismo	10,00			0,00%	
1003019911	PIT-Vale do Minho - Regenerar para Visitar	10,00			0,00%	
1003019912	Fundo Florestal Permanente	9.400,00			0,05%	
1003019999	Outras Transferências - Estado	100,00	710.728,00		0,00%	
100307	Estado - Participação Comunitária Proj. co-financiados					
10030703	INTERREG					
1003070399	Candidaturas Diversas	100,00	100,00		0,00%	
10030706	QREN E1 - Competitividade-Inovação-Conhecimento					
1003070604	Central Geotérmica	23.660,00			0,14%	
1003070605	Acesso da EN 101 ao MinhoPark Monção	463.493,00			2,65%	OB
1003070699	Candidaturas Diversas	100,00	487.253,00		0,00%	
10030707	QREN E2- Valorização Económica de Recursos (POVT)					
1003070701	Redes de Saneamento de Monção - Lapela e Pias	19.204,00			0,11%	
1003070702	Loja Interactiva de Turismo	62.383,00			0,36%	AP
1003070706	Saneamento Barbeita - 2ª fase	88.969,00			0,51%	AP
1003070707	Saneamento de Monção (Picoutos)	29.845,00			0,17%	AP
1003070708	Feira do Alvarinho 2014	29.152,00			0,17%	OB
1003070709	Trilho dos Bandeiros	12.596,00			0,07%	OB
1003070799	Candidaturas Diversas	100,00	242.249,00		0,00%	
10030708	QREN E4 - Qualificação do Sistema Urbano					
1003070802	Reabilitação do Edifício do Loreto e Praça da República	27.551,00			0,16%	
1003070803	Recuperação do Fosso Sul da Muralha - Campo da Feira e Parque Termal	77.625,00			0,44%	
1003070804	Rotunda do Centro Coordenador de Transportes e Acesso ao Pavilhão Gimnodesportivo da EB 2/3	65.996,00			0,38%	OB
1003070805	Relvado Sintético de Messegães	133.319,00			0,76%	OB
1003070806	Acessos ao Loteamento do Real	136.089,00			0,78%	OB
1003070899	Candidaturas Diversas	100,00	440.680,00		0,00%	
10030709	QREN - Valorização Território para a Coesão					
1003070901	Sistemas e redes de mobilidade e transportes de Monção	0,00				
1003070999	Candidaturas Diversas	100,00	100,00		0,00%	
10030710	QREN E3 - Valoriz. e Qualificação Ambiental e Territorial					
1003071001	Ecopista Monção / Valença (2ª fase) - PSPVM	100,00			0,00%	



Município de Monção

ORÇAMENTO DA RECEITA - 2015					% Total	Estado da Candidatura
Classificação Económica		Dotações				
Código	Designação da Conta	Valor	Parcial	Acumulado		
1003071002	Centro Cultural João Verde (2ª fase) -	44.625,00			0,25%	
1003071003	Saneamento de Monção (Troviscoso e Bela; Mazedo zona alta)	50.461,00			0,29%	
1003071004	Centro Escolar da Vila de Monção	86.319,00			0,49%	
1003071007	Arquivo Municipal de Monção	100,00			0,00%	
1003071009	ECOMINHO - Ecopista Monção / Valença (3ª fase) e Troço Fluvial	11.201,00			0,06%	
1003071010	Saneamento de Barbeita (zona baixa) - CIM	12.729,00			0,07%	
1003071011	Centro Escolar de Pias	22.876,00			0,13%	
1003071012	Abastecimento de água a Riba de Mouro	11.582,00			0,07%	
1003071020	POPH - Rampa	100,00			0,00%	
1003071021	Recuperação do Patrimonio Histórico de Lapela	46.110,00			0,26%	AP
1003071022	BIOLANDSCAPE - ALTO MINHO - Visitação de Paisagens Biodiversas e Turismo Sustentável no Alto Minho -Trilho Cam.dos Mortos/Cova da Moura-Merufe-Cambeses	15.949,00			0,09%	AP
1003071099	Candidaturas Diversas	100,00	302.252,00		0,00%	
10030715	PRODER					
1003071501	Certificação do cabrito	100,00			0,00%	
1003071502	Museu do Alvarinho	84.110,00			0,48%	AP
1003071599	Candidaturas Diversas	100,00	84.310,00		0,00%	
10030720	POCTEP - Competitividade e promoção do emprego					
1003072099	Candidaturas Diversas	100,00	100,00		0,00%	
10030721	POCTEP - Ambiente, património e prevenção de riscos					
1003072101	Muralhas Digitais	42.566,00			0,24%	AP
1003072199	Candidaturas Diversas	100,00	42.666,00		0,00%	
10030722	POCTEP - Ordenamento do território e acessibilidades					
1003072201	REDTRANS - EM 505 e EM 507	6.965,00			0,04%	
1003072202	ECOREDESANEASOL - Saneamento de Cortes (2ª fase)	100,00			0,00%	
1003072299	Candidaturas Diversas	100,00	7.165,00		0,00%	
10030723	POCTEP - Integração sócio-económica e institucional					
1003072399	Candidaturas Diversas	100,00	100,00		0,00%	
10030724	POFC - Programa Operacional Factores de Competitividade					
1003072401	Implementação do E-GOV Alto Mlnho (Sistemas de Apoio Administrativo)	167.287,00	167.287,00		0,96%	AP
10030725	Portugal 2020 - Programas Operacionais					
1003072501	Saneamento de Mazedo	50.000,00			0,29%	SD
1003072502	Abastecimento de Água-Merufe	75.000,00			0,43%	SD
1003072503	Museu Municipal	40.000,00			0,23%	SD
1003072599	Outras Candidaturas	10,00	165.010,00		0,00%	
10030799	OUTRAS					
1003079901	DRA/ IFAP - Emparcelamento	100,00			0,00%	
1003079902	DRA/IFAP - Medida Agris/Caminhos Agrícolas Rurais	100,00			0,00%	
1003079999	Outras Candidaturas	100,00	300,00		0,00%	
100308	Serviços e fundos autónomos					



Município de Monção

ORÇAMENTO DA RECEITA - 2015					% Total	Estado da Candidatura
Classificação Económica		Dotações				
Código	Designação da Conta	Valor	Parcial	Acumulado		
10030801	Contratos Programa					
1003080103	INAG - Rios Gadanha e Mouro	137.137,00			0,78%	
1003080199	IHRU - Instituto da Habitação e Reabilitação Urbana	100,00			0,00%	
1003080199	Outros Contratos Programa	100,00	137.337,00		0,00%	
1006	Segurança Social					
100601	Sistemas de Solidariedade e Segurança Social	100,00	100,00		0,00%	
1008	Famílias					
100801	Famílias	100,00	100,00	3.281.691,00	0,00%	
11	Activos Financeiros					
1110	Alienação de Partes Sociais de Empresas	100,00	100,00		0,00%	
1111	Outros Activos Financeiros					
111101	Sociedades e Quase Sociedade Não Financeiras	100,00	100,00	200,00	0,00%	
12	Passivos financeiros					
1205	Empréstimos a curto prazo					
120502	Sociedades financeiras					
12050205	Empréstimos de curto prazo	0,00	0,00			
1206	Empréstimos a médio e longo prazos					
120602	Sociedades financeiras					
	Empréstimos a médio e longo prazos	0,00	0,00	0,00		
13	Outras Receitas de capital					
1301	Outras					
130101	Indemnizações	30.000,00			0,17%	
130102	Activos Incorpóreos	100,00			0,00%	
130199	Outras Receitas de Capital	75.000,00	105.100,00	105.100,00	0,43%	
TOTAL DA RECEITA DE CAPITAL		3.513.391,00	3.513.391,00	3.513.391,00	20,06%	
TOTAIS		17.510.178,00	17.510.178,00	17.510.178,00	100,00%	
Coluna designada "Estado da Candidatura": SD - Sem Decisão (Novo quadro comunitário) AP - Aprovada OB - Candidatura ao QREN em "Overbooking"						



Município de Monção

ORÇAMENTO DA DESPESA - 2015					% Total
Classificação Económica		Dotação			
Código	Designação da Conta	Valor	Parcial	Acumulado	
DESPESA CORRENTE					
01	Despesas com o pessoal				
0101	Remunerações certas e permanentes				
010101	Titulares órgãos soberania e memb. órgãos autárq.	95.956,00	95.956,00		0,55%
010104	Pessoal dos quadros-Regime Contrato Indiv.Trabalho				
01010401	Pessoal em funções	2.461.631,00			14,06%
01010402	Alterações obrigatórias de posicionamento remuneratório	10,00			0,00%
01010403	Alterações facultativas de posicionamento remuneratório	10,00			0,00%
01010404	Recrutamento de Pessoal para novos postos de trabalho	10,00	2.461.661,00		0,00%
010106	Pessoal contratado a termo				
01010601	Pessoal em funções	31.209,00			0,18%
01010602	Alterações obrigatórias de posicionamento remuneratório	10,00			0,00%
01010603	Alterações facultativas de posicionamento remuneratório	10,00			0,00%
01010604	Recrutamento de Pessoal para novos postos de trabalho	19.861,00			0,11%
010107	Pessoal em regime de tarefa ou avença	27.112,00			0,15%
010108	Pessoal aguardando aposentação	8.506,00	86.708,00		0,05%
010109	Pessoal em qualquer outra situação				
01010901	Gabinete de Apoio Pessoal	1.605,00			0,01%
01010902	Estágios Profissionais - Administração Pública	10.080,00			0,06%
01010903	Programas Ocupacionais	45.546,00	57.231,00		0,26%
010110	Gratificações				
01011001	Titulares órgãos soberania e memb. órgãos autárq.	10,00			0,00%
01011002	Pessoal dos quadros	10,00			0,00%
01011003	Outros	10,00			0,00%
010111	Representação	35.891,00			0,20%
010112	Suplementos e Prémios	3.314,00	39.235,00		0,02%
010113	Subsídio de refeição				
01011301	Pessoal dos quadros-Regime Contrato Indiv.Trabalho	238.702,00			1,36%
01011302	Pessoal em qualquer outra situação	10,00			0,00%
01011303	Membros dos Órgão Autárquicos	2.960,00	241.672,00		0,02%
010114	Subsídio de Férias e de Natal				
01011401	Pessoal dos quadros-Regime Contrato Indiv.Trabalho	410.272,00			2,34%
01011402	Pessoal em qualquer outra situação	8.899,00			0,05%
01011403	Membros dos Órgão Autárquicos	15.993,00			0,09%
010115	Remunerações por doença e maternidade/paternidade	25.000,00	460.164,00		0,14%
0102	Abonos variáveis ou eventuais				



Município de Monção

ORÇAMENTO DA DESPESA - 2015					% Total
Classificação Económica		Dotação			
Código	Designação da Conta	Valor	Parcial	Acumulado	
010202	Horas extraordinárias	22.500,00			0,13%
010203	Alimentação e Alojamento	10,00			0,00%
010204	Ajudas de custo	18.853,00			0,11%
010205	Abono para falhas	4.754,00			0,03%
010206	Formação	1.000,00			0,01%
010209	Subsídio de Prevenção	10,00			0,00%
010210	Subsídio de trabalho nocturno	10,00			0,00%
010211	Subsídio de turno	7.735,00			0,04%
010212	Indemnizações p/ cessação de funções	3.643,00			0,02%
010213	Outros suplementos e prémios				
01021301	Prémios de desempenho	10,00			0,00%
01021302	Outros	29.671,00			0,17%
010214	Outros abonos em numerário/espécie	10,00	88.206,00		0,00%
0103	Segurança social				
010301	Encargos com a saúde	130.000,00			0,74%
010302	Outros encargos com a saúde	10,00			0,00%
010303	Subsídio familiar a criança e jovens	24.203,00			0,14%
010304	Outras Prestações Familiares	10,00			0,00%
010305	Contribuições para a segurança social				
01030501	Assistência na doença dos funcionários públicos (ADSE)	15.271,00			0,09%
01030502	Segurança social do pessoal em regime de contrato de trabalho em funções públicas (RCTFP)				
0103050201	Caixa Geral de Aposentações	511.880,00			2,92%
0103050202	Segurança social - Regime geral	217.843,00			1,24%
01030503	Outros	10,00			0,00%
010306	Acidentes em serviço/doenças profissionais	10,00			0,00%
010308	Outras pensões	10,00			0,00%
010309	Seguros				
01030901	Seguros de acidentes no trabalho e doenças profissionais	30.000,00			0,17%
01030902	Seguros de saúde	10,00			0,00%
010310	Outras despesas de Segurança Social				
01031001	Eventualidade Maternidade, paternidade e adopção	10,00			0,00%
01031099	Outras despesas de Segurança Social	10,00	929.277,00	4.460.110,00	0,00%
02	Aquisição de bens e serviços				
0201	Aquisição de bens				
020101	Matérias-primas e subsidiárias	100,00			0,00%



Município de Monção

ORÇAMENTO DA DESPESA - 2015					% Total
Classificação Económica		Dotação			
Código	Designação da Conta	Valor	Parcial	Acumulado	
020102	Combustíveis e lubrificantes				
02010201	Gasolina	5.500,00			0,03%
02010202	Gasóleo	100.000,00			0,57%
02010203	Gás	124.000,00			0,71%
02010299	Outros	3.200,00			0,02%
020103	Munições, explosivos e artificios	1.250,00			0,01%
020104	Limpeza e higiene	10.500,00			0,06%
020105	Alimentação-Refeições confeccionadas	115.000,00			0,66%
020106	Alimentação-Géneros para confeccionar	100,00			0,00%
020107	Vestuário e artigos pessoais	9.000,00			0,05%
020108	Material de escritório	14.000,00			0,08%
020109	Produtos químicos e farmacêuticos	1.000,00			0,01%
020112	Material de transporte-Peças	25.000,00			0,14%
020114	Outro material-Peças	2.700,00			0,02%
020115	Prémios, condecorações e ofertas	14.750,00			0,08%
020116	Mercadorias para venda				
02011601	Água	90.000,00			0,51%
02011603	Outras	10.000,00			0,06%
020117	Ferramentas e utensílios	5.000,00			0,03%
020118	Livros e documentação técnica	1.000,00			0,01%
020119	Artigos honoríficos e de decoração	750,00			0,00%
020120	Material de educação, cultura e recreio	6.000,00			0,03%
020121	Outros bens	169.000,00	707.850,00		0,97%
0202	Aquisição de serviços				
020201	Encargos das instalações	923.000,00			5,27%
020202	Limpeza e higiene	66.000,00			0,38%
020203	Conservação de bens	47.000,00			0,27%
020204	Locação de edifícios				
02020409	Captação de Água a Vila	230,00			0,00%
02020410	REFER - Ecopista	6.600,00			0,04%
02020412	Terreno-Abast. Água Lordelo-Parada-Sago	3.000,00			0,02%
02020499	Outras Locações	10,00			0,00%
020205	Locação de material de informática	23.180,00			0,13%
020206	Locação de material de transporte	10,00			0,00%
020208	Locação de outros bens	10,00			0,00%
020209	Comunicações				



Município de Monção

ORÇAMENTO DA DESPESA - 2015					% Total
Classificação Económica		Dotação			
Código	Designação da Conta	Valor	Parcial	Acumulado	
02020901	Telefones Fixos	20.000,00			0,11%
02020902	Telefones Móveis	13.000,00			0,07%
02020903	Internet	24.000,00			0,14%
02020904	Serviço Postal (Correio)	14.000,00			0,08%
02020905	Outros	500,00			0,00%
020210	Transportes				
02021001	Transportes Escolares	380.000,00			2,17%
02021002	Outros Transportes	15.000,00			0,09%
020211	Representação dos serviços	40.000,00			0,23%
020212	Seguros				
02021201	Viaturas	12.500,00			0,07%
02021202	Edifícios	10.000,00			0,06%
02021203	Equipamentos	3.000,00			0,02%
02021204	Bombeiros Voluntários	3.500,00			0,02%
02021205	Programas Ocup./Estágios Profissionais/Outros	3.500,00			0,02%
02021206	Polidesportivos/Parques Infantís	8.000,00			0,05%
02021299	Outros/Diversos	15.000,00			0,09%
020213	Deslocações e estadas	1.000,00			0,01%
020214	Estudos, pareceres, projectos e consultadoria	2.000,00			0,01%
020215	Formação	1.000,00			0,01%
020216	Seminários, exposições e similares	100,00			0,00%
020217	Publicidade	80.000,00			0,46%
020218	Vigilância e segurança	5.000,00			0,03%
020219	Assistência técnica	55.000,00			0,31%
020220	Outros trabalhos especializados				
02022001	Análises de Água	21.000,00			0,12%
02022002	Recolha de Resíduos Solidos	500.000,00			2,86%
02022003	Tratamento de Esgotos	394.000,00			2,25%
02022004	Limpeza e manutenção de Muralhas	27.500,00			0,16%
02022005	Limpeza e manutenção de Parques e Jardins	50.000,00			0,29%
02022099	Outros trabalhos especializados	629.786,00			3,60%
020222	Serviços de saúde	6.000,00			0,03%
020224	Encargos de cobrança de receitas	60.000,00			0,34%
020225	Outros serviços				
02022502	DGAL (Retenções OGE)	7.500,00			0,04%
02022599	Outras	10,00	3.470.936,00	4.178.786,00	0,00%



Município de Monção

ORÇAMENTO DA DESPESA - 2015					% Total
Classificação Económica		Dotação			
Código	Designação da Conta	Valor	Parcial	Acumulado	
03	Juros e outros encargos				
0301	Juros da dívida pública				
030103	Socied.Financeiras-Bancos e Outras Instituições Financeiras				
03010302	Empréstimos de Médio e Longo Prazos				
	Conforme mapa anexo	121.723,00	121.723,00		0,70%
0303	Juros de locação Financeira				
030303	Edifícios				
03030301	Banco BPI/Prédio Praça Deu-La-Deu	867,00			0,00%
030305	Material de Transporte				
03030599	Outros	10,00			0,00%
030306	Equipamento Informático				
03030699	Outros	10,00			0,00%
030307	Maquinaria e Equipamento				
03030799	Outros	10,00	897,00		0,00%
0306	Outros encargos financeiros				
030601	Comissões/Portes/Outros Encargos	500,00	500,00	123.120,00	0,00%
04	Transferências Correntes				
0401	Sociedades e quase-sociedades não financeiras				
040101	Públicas				
04010101	Empresas públicas municipais e intermunicipais	10,00			0,00%
04010102	Outras	10,00	20,00		0,00%
0403	Administração Central				
040305	Serviços e Fundos Autónomos				
04030504	Agrupamentos de Escolas				
	Anexo I - Apoio à Educação e Formação	57.439,00			0,33%
04030505	Administração Regional de Saúde do Norte				
0403050501	ARS NORTE-Sub Região Saúde Viana do Castelo	500,00	57.939,00		0,00%
0405	Administração Local				
040501	Continente				
04050102	Freguesias				
	Anexo I-B - Apoio à Educação e Formação	120.936,00			0,69%
	Anexo II - Eventos	13.034,00			0,07%
	Transferências Orçamento Anterior (Dívida)	10.220,00			0,06%
	Outras Transferências(Eleições/Outras)	31.500,00	175.690,00		0,18%



Município de Monção

ORÇAMENTO DA DESPESA - 2015					% Total
Classificação Económica		Dotação			
Código	Designação da Conta	Valor	Parcial	Acumulado	
04050104	Associações De Municípios				
0405010401	VM - Associação de Municípios Vale do Minho	10,00			0,00%
0405010402	CIM - Comunidade Intermunicipal Minho Lima	80.000,00			0,46%
0405010403	ANMP-Associação Nacional de Municípios Portugueses	4.800,00			0,03%
0405010404	FICAM-Foro Ibérico de Cidades Amuralhadas	300,00			0,00%
0405010405	Associação de Municípios Portugueses do Vinho	1.000,00			0,01%
0405010499	Outras Associações de Municípios	10,00	86.120,00		0,00%
04050106	Regiões De Turismo				
0405010601	Turismo Porto e Norte	1.500,00			0,01%
0405010699	Outras Regiões de Turismo	10,00	1.510,00		0,00%
0407	Instituições Sem Fins Lucrativos				
040701	Instituições Sem Fins Lucrativos				
	Anexo I-B - Apoio à Educação e Formação	34.560,00			0,20%
	Anexo II- Eventos	34.908,00			0,20%
	Anexo IV-A - Associações e Colectividades- Despesas de Funcionamento e Bolsa de eventos ou actividades relevantes	492.602,00			2,81%
	Anexo IV-A - Associações e Colectividades-Despesas de Transporte	41.370,00			0,24%
	Transferências Orçamento Anterior (Dívida)	2.560,00			0,01%
	Outras Associações	7.500,00	613.500,00		0,04%
0408	Famílias				
040802	Outras				
	Anexo I-A - Apoio à formação e Acção Social Escolar	19.938,00			0,11%
	Anexo I-C - Apoio à aquisição de medicamentos	8.000,00	27.938,00	962.717,00	0,05%
05	Subsídios				
0501	Sociedades e quase-sociedades não financeiras				
050101	Públicas				
05010101	Empresas públicas municipais e intermunicipais	10,00	10,00	10,00	0,00%
06	Outras Despesas Correntes				
0602	Diversas				
060201	Impostos e Taxas	500,00			0,00%
060202	Acrivos Incorpóreos	50,00			0,00%
060203	Outras				
06020301	Outras Restituições	1.000,00			0,01%
06020302	IVA Pago	10,00			0,00%
06020304	Serviços Bancários	7.557,00			0,04%



Município de Monção

ORÇAMENTO DA DESPESA - 2015					% Total
Classificação Económica		Dotação			
Código	Designação da Conta	Valor	Parcial	Acumulado	
06020305	Outras				
0602030501	Indemnizações	1.000,00			0,01%
0602030599	Outras Despesas Correntes	50.000,00	60.117,00	60.117,00	0,29%
TOTAL DA DESPESA CORRENTE		9.784.860,00	9.784.860,00	9.784.860,00	55,88%
DESPESA DE CAPITAL					
07	Aquisição de bens de capital				
0701	Investimentos				
070101	Terrenos	5.000,00	5.000,00		0,03%
070102	Habitações				
07010201	Construção	50.000,00			0,29%
07010202	Aquisição	34.233,00			0,20%
07010203	Reparação e beneficiação	1.000,00	85.233,00		0,01%
070103	Edifícios				
07010301	Instalações de serviços	144.000,00			0,82%
07010302	Instalações desportivas e recreativas	304.557,00			1,74%
07010303	Mercados e instalações de fiscalização sanitária	40.800,00			0,23%
07010305	Escolas	41.233,00			0,24%
07010307	Outros	170.000,00	700.590,00		0,97%
070104	Construções diversas				
07010401	Viadutos, arruamentos e obras complementares	547.901,00			3,13%
07010402	Sistemas de drenagem de águas residuais	289.457,00			1,65%
07010404	Iluminação pública	75.000,00			0,43%
07010405	Parques e jardins	12.500,00			0,07%
07010406	Instalações desportivas e recreativas	54.167,00			0,31%
07010407	Captação e distribuição de água	155.500,00			0,89%
07010408	Viação rural	1.441.967,00			8,24%
07010409	Sinalização e trânsito	20.000,00			0,11%
07010412	Cemitérios	50.000,00			0,29%
07010413	Outros	136.856,00	2.783.348,00		0,78%
070105	Melhoramentos fundiários				
070105	Melhoramentos fundiários	90.000,00	90.000,00		0,51%
070106	Material de transporte				
07010602	Outro	5.000,00			0,03%
070107	Equipamento de informática	10.000,00			0,06%



Município de Monção

ORÇAMENTO DA DESPESA - 2015					% Total
Classificação Económica		Dotação			
Código	Designação da Conta	Valor	Parcial	Acumulado	
070108	Software informático	10.000,00			0,06%
070109	Equipamento administrativo	2.500,00	27.500,00		0,01%
070110	Equipamento básico				
07011001	Equipamento de recolha de resíduos	52.648,00			0,30%
07011002	Outro	6.000,00			0,03%
070111	Ferramentas e Utensílios	1.000,00			0,01%
070112	Artigos e Objectos de Valor	1.000,00			0,01%
070115	Outros investimentos	278.887,00	339.535,00		1,59%
0702	Locação financeira				
070203	Edifícios				
07020301	Banco BPI/Prédio Praça Deu-La-Deu	20.956,00			0,12%
07020399	Outros Contratos de Loc.Financeira - Edifícios	100,00	21.056,00		0,00%
070205	Maquinaria e equipamento				
07020599	Outros Contratos de Loc.Financeira - Material de Transporte	100,00	100,00		0,00%
070207	Maquinaria e equipamento				
07020799	O. Cont. Loc.Financeira - Maquinaria e Equipamento	100,00	100,00		0,00%
0703	Bens de domínio público				
070305	Bens do património histórico, artístico e cultural	90.160,00	90.160,00	4.142.622,00	0,51%
08	Transferência De Capital				
0801	Sociedades e quase sociedades não financeiras				
080101	Públicas				
08010101	Empresas públicas municipais e intermunicipais	10,00	10,00		0,00%
0805	Administração Local				
080501	Continente				
08050102	Freguesias				
	Anexo III- Mapa de Transferências de Capital	1.175.000,00			6,71%
	Anexo III- Mapa de Transferências de Capital - Obras Específicas	180.000,00			
	Transferências Orçamento Anterior (Dívida)	20.000,00	1.375.000,00		0,11%
08050104	Associações De Municípios				
0805010401	VM-Associação Municípios Vale do Minho	10,00			0,00%
0805010402	CIM-Comunidade Intermunicipal Minho Lima	5.000,00			0,03%
0805010499	Outras Associações de Municípios	10,00	5.020,00		0,00%
08050106	Regiões De Turismo				
0805010699	Regiões de Turismo	10,00	10,00		0,00%
0807	Instituições Sem Fins Lucrativos				



Município de Monção

ORÇAMENTO DA DESPESA - 2015					% Total
Classificação Económica		Dotação			
Código	Designação da Conta	Valor	Parcial	Acumulado	
080701	Instituições Sem Fins Lucrativos				
	Anexo IV-B - Associações e Colectividades - Investimento	400.000,00			2,28%
	Anexo IV-B - Associações e Colectividades - Compromissos	342.260,00			1,95%
	Outras Associações	1.000,00			0,01%
	Transferências Orçamento Anterior (Dívida)	70.000,00	813.260,00	2.193.300,00	0,40%
09	Activos Financeiros				
0909	Outros Activos Financeiros				
090902	Soc.E Quase Soc.Não Financeiras-Públicas				
09090202	Matadouro Regional de Monção,E.M.	80.000,00			0,46%
09090204	Águas do Minho de Lima,S.A.	10,00			0,00%
09090205	Valorminho,S.A.	10,00			0,00%
09090206	Fundo de Apoio Municipal	101.989,00	182.009,00		
090903	Sociedades financeiras - Bancos e outras instituições financeiras				
09090301	Fundo de Apoio às Micro e Pequenas empresas de Monção	10,00	10,00		0,00%
090908	Administração pública - Administração local - Continente				
09090801	Associação MinhoPark Monção	10,00	10,00	182.029,00	0,00%
10	Passivos Financeiros				
1006	Empréstimos a Médio e Longo Prazo				
100601	Empréstimos Bancários Médio/Longo Prazo				
	Conforme mapa anexo	1.164.867,00	1.164.867,00	1.164.867,00	6,65%
11	Outras Despesas de Capital				
1102	Diversas				
110201	Restituições	2.500,00			0,01%
110299	Outras Despesas de Capital	40.000,00	42.500,00	42.500,00	0,23%
TOTAL DA DESPESA DE CAPITAL		7.725.318,00	7.725.318,00	7.725.318,00	44,12%
TOTAL DA DESPESA		17.510.178,00	17.510.178,00	17.510.178,00	100,00%



Município de Monção

Empréstimos e Locação Financeira



Empréstimos de Médio e Longo Prazos

																	Ano	2015	
Caracterização do empréstimo	Data da Aprovação pela AM	Data de contratação do empréstimo	Prazo do contrato	Anos decorridos	Visto do TC		Finalidade	Capital		Taxa de juro		Encargos do ano				Encargos do ano vencidos e não pagos	Dívida em 1 de Janeiro	Dívida em 31 de Dezembro	OBS
					Nº de registo	Data		Contratado	Utilizado	Inicial	Actual	Amortização	Juros	Total	Juros de mora				
Abast. Água Badim, Valadares, Messegães e Sá CGD - 0486 000 555 991	30/ abr/ 98	26/ mai/ 98	18	16	20 608	25/ jun/ 98	N	648.437,27	648.437,27	4,27%	0,60%	51.239	344	51.583			81.269	30.030	
Investimento P.A. - 1999 CGD - 0486 000 564 991	30/ dez/ 98	23/ abr/ 99	16	15	13 171	07/ out/ 99	N	1.246.994,74	1.246.994,74	3,53%	0,42%	89.971	187	90.158			89.971	0	
Aquisição de Terrenos BTA - P 99 / 30018	26/ jun/ 99	18/ ago/ 99	16	15	13 160	07/ out/ 99	N	498.797,90	498.797,90	2,66%	0,07%	31.673	10	31.683			31.673	0	
Pólo Industrial da Lagoa - Aquisição de Terrenos BPI - 2288586-830-001 / 0666	29/ abr/ 00	29/ mai/ 00	18	14	2 712	17/ ago/ 00	I	997.595,79	997.595,79	4,24%	0,08%	69.202	176	69.378			254.009	184.807	i)
Matadouro Municipal e Balneário termal (conclusão) CGD - 0486 000 578 991	23/ dez/ 99	13/ mar/ 00	16	14	1 046	17/ mai/ 00	I	498.797,90	498.797,90	4,39%	0,10%	37.717	41	37.758			59.735	22.018	ii)
Intempéries CCAMAM - 56016157431	30/ dez/ 00	24/ jan/ 01	20	13	328	08/ mar/ 01	N	498.797,90	498.797,90	3,65%	0,51%	31.277	943	32.220			198.142	166.865	
Viação rural CCAMAM - 56016358105	30/ dez/ 00	24/ jan/ 01	20	13	327	08/ mar/ 01	N	748.196,85	748.196,85	3,71%	0,59%	46.707	1.629	48.336			296.505	249.798	
Intempéries (Decreto-Lei nº 38-C/01) BPSM - 3879911	29/ jun/ 01	20/ jul/ 01	20	13	isento	isento	I	448.918,11	448.918,11	4,84%	0,74%	24.940	1.132	26.072			164.188	139.248	iii)
Indemnizações (Delvis - Quartel B.V.M) BTA - (06/12/01)	28/ set/ 01	27/ out/ 01	20	13	4 049	06/ dez/ 01	N	1.321.814,43	1.321.814,43	3,48%	0,76%	81.132	4.199	85.331			588.224	507.092	
Abastecimento de Água Pias e Zona Nordeste CGD - 9015 00 2548 291	30/ dez/ 00	21/ jan/ 02	15	12	1 016	16/ mai/ 02	I	105.745,15	105.745,15	1,26%	0,77%	7.817	135	7.952			19.542	11.725	i)
Malha Viária Municipal II CGD - 9015 00 2549 091	30/ dez/ 00	21/ jan/ 02	15	12	1 018	16/ mai/ 02	I	109.735,54	109.735,54	1,26%	0,77%	8.050	139	8.189			20.124	12.074	j)
Indemnizações Judiciais CGD - 9015 00 2989 591	24/ abr/ 02	15/ mai/ 02	20	12	1 333	V.Tácito 14/ Ago/ 02	N	900.000,00	900.000,00	4,25%	1,56%	54.125	5.864	59.989			437.337	383.212	
V.Rural/Piscina/CentroCultural/EscolaProfis. CGD - 9015 00 2988 791	24/ abr/ 02	15/ mai/ 02	20	12	1 328	12/ jun/ 02	I	2.100.000,00	2.100.000,00	4,50%	1,67%	134.280	16.711	150.991			1.063.804	929.524	ix)
Centro Histórico / Pólo industrial / Biblioteca BPI - 2288586830002 (360 730.57)	27/ set/ 02	08/ out/ 02	20	12	2 788	10/ jan/ 03	I	360.730,57	360.730,57	3,18%	1,27%	20.041	1.976	22.017			160.325	140.284	j)
EB2,3 Tangil/ParqueEsc.Mazedo/EB1 Valadares BPI - 2288586830003 (737 765.00)	09/ mai/ 03	07/ jul/ 03	20	11	1 727	28/ ago/ 03	N	737.765,00	737.765,00	3,02%	0,97%	43.909	3.688	47.597			399.075	355.166	iv)
Viação rural CGD - 9015 00 3834 791	31/ out/ 03	03/ nov/ 03	12	11	2 929	04/ dez/ 03	N	113.455,00	113.455,00	2,87%	1,06%	11.732	62	11.794			11.732	0	



Empréstimos de Médio e Longo Prazos

																	Ano	2015	
Caracterização do empréstimo	Data da Aprovação pela AM	Data de contratação do empréstimo	Prazo do contrato	Anos decorridos	Visto do TC		Finalidade	Capital		Taxa de juro		Encargos do ano				Encargos do ano vencidos e não pagos	Dívida em 1 de Janeiro	Dívida em 31 de Dezembro	OBS.
					Nº de registo	Data		Contratado	Utilizado	Inicial	Actual	Amortização	Juros	Total	Juros de mora				
Capuchos - Ecopista - Viação rural CGD - 9140 0 13065 891	30/ abr/ 04	12/ mai/ 04	20	10	1 009	24/ jun/ 04	I	806.488,00	806.488,00	2,55%	0,70%	67.497	1.842	69.339			295.902	228.405	v)
Viação rural BPI 2288586830007	24/ set/ 04	29/ set/ 04	20	10	2 604	24/ nov/ 04	N	45.829,00	45.829,00	2,49%	0,50%	2.667	129	2.796			27.280	24.613	
Piscina - EM503 e 505 - Núc. Medieval - P. Termal CGD - 9015 00 4221 291	25/ fev/ 05	04/ mar/ 05	20	9	1 000	12/ mai/ 05	I	1.125.622,00	1.125.622,00	4,25%	0,38%	65.372	2.458	67.830			681.887	616.515	vi)
Abast.Água / V.Rural / Largo S.Cosme Damião CGD - 9015 00 4400 291	30/ jun/ 05	06/ jul/ 05	20	9	1 861	07/ set/ 05	I	881.538,00	881.538,00	4,50%	0,24%	51.026	1.255	52.281			541.982	490.956	vii)
Arquivo Municipal e Viação Rural CGD - 9015 00 4799 091	28/ abr/ 06	05/ mai/ 06	20	8	906	22/ mai/ 06	N	1.115.520,00	1.115.520,00	2,81%	2,84%	63.391	1.397	64.788			731.265	667.874	viii)
PREDE - Estado	26/ fev/ 09	14/ abr/ 09	10	5	967	25/ jun/ 09	N	360.524,00	360.524,00	0,33%	0,13%	72.106	616	72.722			360.524	288.418	
Proj. FC - Viação rural, Req. Urbana, C. Escolar e Saneamento CGD - 9015 006998 691	22/ dez/ 10	23/ dez/ 10	20	4	000437	12/ mai/ 11	N	1.094.306,80	1.094.306,80	5,48%	4,63%	43.746	45.887	89.633			1.012.044	968.298	
Parque Termal - 2ª fase; CCJV e San. Pias CCAMN - 545.486,00€	27/ set/ 12	17/ out/ 12	10	2	1520	18/ dez/ 12	N	545.486,00	545.486,00	5,87%	6,04%	55.250	30.903	86.153			536.597	481.347	
TOTAIS								17.311.095,95	17.311.095,95			1.164.867	121.723	1.286.590	0	0	8.063.136	6.898.269	

i) Projectos Financiados por Fundos Comunitários

ii) 50% Isento (na parte correspondente ao Balneário Termal, por ser Projecto Financiado por Fundos Comunitários)

iii) Isento ao abrigo do Decreto-Lei Nº 38-C/01

iv) 13,9% Isento (encargos totais correspondentes ao Pólo Industrial da Lagoa)

v) 73,6% Isento (encargos totais correspondentes à Zona dos Capuchos e Ecopista)

vi) Projectos financiados por Fundos Comunitários - nos termos do nº 6 do art.º 19 da Lei nº 55-B/2004, de 30 de Dezembro

vii) 20,62% Isento (encargos totais correspondentes ao abast. água a Abedim, Portela e pólo de Lordelo, Parada e Sago)

viii) 19,4% Isento (encargos totais correspondentes ao Arquivo Municipal de Monção)

ix) 73,1% Isento (encargos totais correspondentes a diversas obras financiadas por Fundos Comunitários)

Instituições Financeiras	7.702.612	6.609.851
Administrações Públicas (DGTF)	360.524	288.418
Totais	8.063.136	6.898.269



LOCAÇÃO FINANCEIRA IMOBILIÁRIA

													Ano	2015	
Caracterização	Capital		Taxa de juro		Encargos do ano					Dívida em 1 de Janeiro (sem VR)	Valor Residual	Dívida em 1 de Janeiro	Dívida em 31 de Dezembro	OBS.	
	Contratado	Utilizado	Inicial	Actual	Amortização			Juros	Total						Juros de mora
					Capital	IVA	Total								
Médio e Longo prazos															
1 BPI - Praça De-La-Deu Prédio do Loreto	291.959,55	291.959,55		1,06%	20.956		20.956	867	21.823		77.094,0	14.598	91.692	70.736	
TOTAL	291.959,55	291.959,55			20.956	0	20.956	867	21.823		77.094	14.598	91.692	70.736	



Município de Monção

Plano Plurianual de Investimentos



Município de Monção

PLANO PLURIANUAL DE INVESTIMENTOS

OB	PRG	PRJ	ACC	DESCRIÇÃO	Código	Forma	Fonte Financiamento			Resp	Fase	Dotações			
						Realiz.	AC	AA	FC		Exec.	2015	2016	2017	2018
01	EDUCAÇÃO														
	001	2003/38		ESCOLAS DO 1º CICLO E PRÉ-PRIMÁRIAS											
		2003/38	2	Parque Escolar de Mazedo	07010305	E		100%		DP	1	25.000,00			
		2007/38	12	EB 1 e Jardim de Infância (Centro Escolar de Pias)	07010305	E		100%		DP	1	4.200,00			
		2003/38	13	Centro Escolar de Monção	07010305	E		100%		DP	1	1.000,00			
		2003/38	99	Outras Escolas do 1º Ciclo e Pré-Primárias	07010305	E		100%		DP	1	7.513,00			
	002	2003/39		ESCOLAS DO 2º E 3º CICLO E PROFISSIONAIS											
		2003/39	1	EB2,3 - Monção	07010305	O		100%		DP	1	3.500,00			
		2003/39	2	EB2,3 - Tangil	07010305	E		100%		DP	1	10,00			
		2003/39	20	Escola Profissional - Polo de Monção	07010305	O		100%		DP	1	10,00			
	009	2003/40		EQUIPAMENTO E MOBILIÁRIO											
		2003/40	99	Mobiliário, Material Escolar e Desportivo	07011002	O		100%		DEC	0	5.000,00			
Sub-Total												46.233,00	0,00	0,00	0,00
02	CULTURA,DESPORTO E TEMPOS LIVRES														
	001			EQUIPAMENTOS CULTURAIS											
		2003/41	1	Centro Cultural João Verde	07010307	E		50%	50%	DOP	4	15.000,00			
		2003/42	1	Biblioteca Municipal	07010307	O		100%		DEC	1	2.500,00			
		2003/45	1	Arquivo Municipal	07010301	O		100%		DEC	1	18.000,00			



Município de Monção

PLANO PLURIANUAL DE INVESTIMENTOS															
OB	PRG	PRJ	ACC	DESCRIÇÃO	Código	Forma	Fonte Financiamento			Resp	Fase	Dotações			
						Realiz.	AC	AA	FC		Exec.	2015	2016	2017	2018
		2014/97	99	Outras Obras em Equipamentos Culturais	07010307	O		100%		DOP	1	2.500,00			
	002	2003/46		EQUIPAMENTOS DESPORTIVOS E DE RECREIO											
		2003/46	1	Piscina Municipal	07010302	O		100%		DP	1	5.000,00			
		2003/47	8	Beneficiação do Campo de Jogos do Areal "Os Raianos"	07010302	E		100%		DOP	1	193.457,00			
		2003/47	99	Outros Equipamentos Desportivos e de Recreio	07010406	O		100%		DP	1	1.000,00			
	002	2003/48		RECUPERAÇÃO DO PATRIMÓNIO HISTÓRICO											
		2003/48	4	Recuperação do Patrimonio Histórico de Lapela	070305	E		15%	85%	DOP	2	61.160,00			
		2003/48	5	Ponte de Riba de Mouro(Ponte da Veiga)	070305	E		100%		DOP	1	26.500,00			
		2014/48	99	Outras Obras de Recuperação do Património Histórico	070305	O		100%		DOP	1	2.500,00			
Sub-Total												327.617,00	0,00	0,00	0,00
03	ACESSIBILIDADES,MOBILIDADE E CIRCULAÇÃO														
	001			REDE VIÁRIA MUNICIPAL URBANA											
		2010/59	11	Acesso ao Loteamento do Real	07010401	E		100%		DOP	1	171.613,00			
		2014/59	13	Benf. entroncamento da Estrada 12 de Março à Rua da Gandra	07010401	E		100%		DOP	1	13.500,00			
		2014/59	14	Beneficiação EN 101/202 - Entre a Rotunda de Cortes e a Nova Rotunda de S.Pedro	07010401	E		100%		DOP	1	80.000,00	280.000,00	165.200,00	
		2014/59	17	Rotunda Centro Coordenador de Transportes	07010401	AD		100%		DP	1	81.700,00			
		2014/59	18	Obras de Urbanização-Pro. 105 PP 99/2009	07010401	E		100%		DOP	1	17.715,00			
		2014/59	97	Pinturas rodoviárias	07010401	AD		100%		DP	1	23.410,00			



Município de Monção

PLANO PLURIANUAL DE INVESTIMENTOS

OB	PRG	PRJ	ACC	DESCRIÇÃO	Código	Forma	Fonte Financiamento			Resp	Fase	Dotações			
						Realiz.	AC	AA	FC		Exec.	2015	2016	2017	2018
		2014/59	98	Construção de LRV (Lombas redutoras de velocidade)	07010401	AD		100%		DP	1	5.000,00			
		2003/59	99	Outros Melhoramentos Urbanos	07010401	O		100%		DP	1	5.000,00			
	002			REDE VIÁRIA MUNICIPAL RURAL											
	002	2003/35		Obras e Melhoramentos Diversos											
	002	2003/35	99	Outras Obras-Rede Viária Rural	07010408	O		100%		DOP	1	10.000,00			
	003			REDE VIARIA INTER-FREGUESIAS											
		2003/34	4	Intermunicipal Badim/Cousso (Troço Badim-Riba de Mouro)	07010408	E		100%		DOP	1	212.651,00			
		2010/34	9	EM 304 - Troviscoso-Merufe	07010408	E		100%		DOP	1	58.000,00	252.615,00		
		2010/34	11	Beneficiação da Antiga EN202-1ªFase (Troviscoso-Bela)	07010408	E	50%	50%		DOP	1	1.000,00			
		2014/34	12	Beneficiação da Antiga EN202-2ªFase (Bela-Barbeita)	07010408	E	50%	50%		DOP	1	315.246,00			
		2014/34	13	Minho Park-Variante à E.M.507-Acesso(Inclui Aquisição de Terrenos)	07010408	E		100%		DOP	1	820.000,00			
		2014/34	14	Minho Park-Variante à E.M.507-Desvio	07010408	E		100%		DOP	1	10.000,00	617.520,00		
		2014/34	15	Minho Park- E.M.507-Beneficiação Tramo 2	07010408	E		100%		DOP	1	10,00	200.000,00	207.570,00	
		2014/34	16	E.M. Lapela e Troporiz	07010408	E		100%		DOP	1	10,00	174.500,00	170.000,00	
		2014/34	17	E.M.503 Valinha (Ceivães)-Tangil	07010408	E		100%		DOP	1	10,00	100.000,00	138.000,00	
		2014/34	18	Beneficiação da Estrada Mazedo-Luzio	07010408	E		100%		DOP	1	10,00			355.000,00
		2014/34	19	Beneficiação da E.Municipal Barbeita-Merufe	07010408	E		100%		DOP	1	10,00			318.000,00
		2014/34	20	Riba de Mouro a Tangil	07010408	E		100%		DOP	1	10,00			140.000,00



Município de Monção

PLANO PLURIANUAL DE INVESTIMENTOS

OB	PRG	PRJ	ACC	DESCRIÇÃO	Código	Forma	Fonte Financiamento			Resp	Fase	Dotações			
						Realiz.	AC	AA	FC		Exec.	2015	2016	2017	2018
		2014/34	21	E.M. 507-Barroças e Taias a Pias	07010408	E		100%		DOP	1	10,00			140.000,00
		2010/34	99	Outras Obras na Rede Viária	07010408	E		100%		DOP	1	15.000,00			
	006			Trânsito e Toponímia											
		2003/37		Trânsito e Toponímia	07010409	O		100%		DP	0	20.000,00			
Sub-Total												1.859.905,00	1.624.635,00	680.770,00	953.000,00
04	QUALIDADE AMBIENTAL														
	001			SANEAMENTO BÁSICO											
		2003/62	2	Saneamento de Monção (Zona dos Picutos)	07010402	E		15%	85%	DSU	3	55.153,00			
		2003/62	6	Saneamento de Barbeita e Ceivães (Barbeita)	07010402	E		15%	85%	DSU	4	88.004,00			
		2003/62	7	Saneamento de Pias	07010402	E		100%		DSU	1	10.000,00			
		2003/62	9	Saneamento de Cortes	07010402	E		100%		DSU	1	5.000,00			
		2003/62	13	Saneamento de Mazedo	07010402	E		25%	75%	DSU	1	50.000,00	550.000,00	400.000,00	
		2003/62	14	Saneamento de Lapela	07010402	E		100%		DSU	1	20.000,00			
		2015/62	15	Saneamento dos Milagres (Cambezes) e Troporiz	07010402	E		100%		DSU	1	100,00	400.000,00	400.000,00	
		2015/62	16	Saneamento de Messegães, Valadares e Sá	07010402	E		100%		DSU	1	100,00	500.000,00	600.000,00	
		2015/62	17	Saneamento de Serzedo (Longos Vales) e Monte Redondo (Trovíscoso)	07010402	E		100%		DSU	1	100,00	1.000.000,00	1.000.000,00	1.000.000,00
		2003/62	70	Águas Pluviais (Inclui canal de drenagem do Porcalho)	07010402	E		100%		DSU	1	41.000,00			
		2003/62	99	Outras Obras de Saneamento	07010402	O		100%		DSU	0	20.000,00			



Município de Monção

PLANO PLURIANUAL DE INVESTIMENTOS															
OB	PRG	PRJ	ACC	DESCRIÇÃO	Código	Forma	Fonte Financiamento			Resp	Fase	Dotações			
						Realiz.	AC	AA	FC		Exec.	2015	2016	2017	2018
	002			SALUBRIDADE											
		2003/65	1	Cemitério Municipal	07010412	E		100%		DSU	1	50.000,00	90.000,00		
	003			RESIDUOS SÓLIDOS											
		2003/63	99	Resíduos Sólidos	07011001	O		100%		DSU	1	7.500,00			
	004			ABASTECIMENTOS DE AGUA											
		2003/67	1	Abastecimento de Água-Parada-Lordelo-Sago	07010407	O		100%		DSU	1	1.000,00			
		2003/67	2	Abastecimento de Água-Abedim	07010407	O		100%		DSU	1	500,00			
		2006/67	3	Abastecimento de Água a Longos Vales	07010407	O		100%		DSU	1	500,00			
		2003/67	4	Abastecimento de Água-Merufe	07010407	E		25%	75%	DSU	1	75.000,00	425.000,00	250.000,00	250.000,00
		2003/67	6	Abastecimento de Água-Polo de Barbeita	07010407	O		100%		DSU	1	5.000,00			
		2003/67	7	Abastecimento de Água-Riba de Mouro	07010407	O		100%		DSU	1	10.000,00			
		2003/67	8	Abastecimento de Água a Sá-Valadares-Badim-Messegães	07010407	O		100%		DSU	1	1.000,00			
		2003/67	9	Abastecimento de Água-Vila e Zonas Limitrofes	07010407	O		100%		DSU	1	22.500,00			
		2003/67	11	Abastecimento de água-Portela	07010407	O		100%		DSU	1	500,00			
		2014/67	12	Abastecimento de Água ao Luzio	07010407	O		100%		DSU	1	100,00			
		2003/67	99	Outras Obras de Abastecimento de Água	07010407	O		100%		DSU	1	39.400,00			
	005			PARQUES E JARDINS											
		2003/66	1	Jardins Municipais	07010405	O		100%		DSU	1	12.500,00			



Município de Monção

PLANO PLURIANUAL DE INVESTIMENTOS															
OB	PRG	PRJ	ACC	DESCRIÇÃO	Código	Forma	Fonte Financiamento			Resp	Fase	Dotações			
						Realiz.	AC	AA	FC		Exec.	2015	2016	2017	2018
	010			ZONAS DESPORTIVAS E FLUVIAIS DE LAZER											
		2003/68	2	Zona Fluvial do Senhor do Rio - Segude	07010406	O		100%		DP	1	10.000,00			
		2003/68	99	Outras Obras em Zonas Desportivas e Fluviais de Lazer	07010406	O		100%		DP	1	5.000,00			
	Sub-Total											529.957,00	2.965.000,00	2.650.000,00	1.250.000,00
06	URBANISMO E HABITAÇÃO														
	001			ESTUDOS E PROJECTOS											
		2003/70	99	Outros Estudos e Projectos	070115	O		100%		P	0	110.000,00			
	002			HABITAÇÃO SOCIAL											
		2003/71	1	Construção de Habitação Social	07010201	O		100%		DOP	1	50.000,00	250.000,00	250.000,00	
		2003/71	3	Aquisição de Habitação Social	07010202	O		100%		DOP	1	34.233,00			
		2003/71	2	Recuperação e Reconstrução (Carenciados)	07010203	O		100%		DCT	1	1.000,00			
	003			MELHORAMENTOS URBANOS											
		2003/72	1	Passeios, Ruas, Praças e Parques (Sede do concelho)	07010401	AD		100%		DOP	1	15.380,00			
		2007/72	5	Praça da República	07010401	E		100%		DOP	4	4.583,00			
		2014/72	10	Requalificação Antiga Estação (inclui recuperação de edifício para sede da Banda Musical de Monção)	07010401	O		100%		DOP	1	75.000,00	451.000,00		
		2015/72	10	Requalificação da Zona do Porcalho	07010401	E		100%		DOP	1	40.000,00	99.688,00		
		2003/72	99	Outras Obras de Beneficiação Urbana	07010401	O		100%		DOP	1	10.000,00			
		2003/73		Requalificação da Zona Ribeirinha de Monção											



Município de Monção

PLANO PLURIANUAL DE INVESTIMENTOS															
OB	PRG	PRJ	ACC	DESCRIÇÃO	Código	Forma	Fonte Financiamento			Resp	Fase	Dotações			
						Realiz.	AC	AA	FC		Exec.	2015	2016	2017	2018
		2003/73	2	Parque Termal	07010401	E		100%		DOP	4	5.000,00	105.000,00	250.000,00	
	004			ILUMINAÇÃO PÚBLICA											
		2003/100	1	Iluminação Pública	07010404	O		100%		DP	1	10.000,00			
		2003/100	2	Eficiência Energética	07010404	O		100%		DP	1	65.000,00	75.000,00	75.000,00	75.000,00
Sub-Total												420.196,00	980.688,00	575.000,00	75.000,00
07	DESENVOLVIMENTO ECONÓMICO														
	001			PROJECTOS DE DESENVOLVIMENTO DA AGRICULTURA E DA FLORESTA											
		2003/74	1	Emparcelamento do Vale do Gadanha	070105	O	100%			P	1	80.000,00	420.000,00	300.000,00	
		2003/74	2	Plano de Defesa da Floresta	070105	O		100%		P	1	10.000,00	10.000,00		
	002			PROJECTOS DE DESENVOLVIMENTO TURÍSTICO											
		2003/75	2	Ecopista - Monção/Valença	07010406	O		100%		DOP	4	15.000,00			
		2003/75	3	Casa da Juventude	07010302	O		100%		P	1	100,00			
		2003/75	4	Recuperação do Edifício das Termas Antigas	07010302	E		100%		DOP	1	106.000,00			
		2009/75	7	Museu Municipal	07010307	E		25%	75%	DOP	1	30.000,00	181.830,00		
		2009/75	10	Loja de Turismo	07010301	O		15%	85%	DEC	1	90.000,00			
		2014/75	11	Museu do Alvarinho	07010307	O		50%	50%	DEC	1	120.000,00			
		2014/75	12	Trilho do Caminho dos Mortos/Cova da Moura-Merufe-Cambeses	07010406	E		15%	85%	DOP	1	3.467,00			
		2014/75	12	Trilho dos Bandeiros	07010406	E		100%		DOP	1	16.000,00			



Município de Monção

PLANO PLURIANUAL DE INVESTIMENTOS															
OB	PRG	PRJ	ACC	DESCRIÇÃO	Código	Forma	Fonte Financiamento			Resp	Fase	Dotações			
						Realiz.	AC	AA	FC		Exec.	2015	2016	2017	2018
		2014/75	13	Trilho do Contrabando e dos pescadores	07010406	E		100%		DOP	1	3.700,00	10.000,00		
	003			PROJECTOS DE DESENVOLVIMENTO NA INDÚSTRIA E ENERGIA											
		2008/74	2	Pólo Industrial da Lagoa	07010413	O		100%		DOP	1	72.020,00			
		2008/74	7	Furo e Central Geotérmico das Caldas de Monção	07010413	E		100%		DOP	4	51.436,00			
		2008/74	9	Pólo Industrial do Vale do Mouro (Messegães)	07010413	O		100%		DOP	1	1.000,00			
		2008/74	10	Pólo Industrial Merufe / Longos Vales	07010413	O		100%		DOP	1	12.300,00			
		2008/74	11	Parque Empresarial Minho Park	07010413	O		100%		DOP	1	100,00			
	004			PROJECTOS DE DESENVOLVIMENTO EM MERCADOS E FEIRAS											
		2004/74	4	Mercado Municipal	07010303	O		100%		DOP	1	37.800,00			
		2004/74	6	Requal.Campo da Feira no Fosso da Muralha da Vila	07010303	O		100%		DOP	1	3.000,00			
	008			AQUISIÇÕES DE IMÓVEIS											
		2003/76	99	Aquisição de Imóveis	07010301	O		100%		P	1	5.000,00	5.000,00		
	009			AQUISIÇÕES DE TERRENOS											
		2003/77	99	Aquisição de Terrenos	070101	O		100%		P	1	5.000,00	5.000,00		
Sub-Total												661.923,00	631.830,00	300.000,00	0,00
08	MODERNIZAÇÃO DOS SERVIÇOS MUNICIPAIS														
	001			INSTALAÇÕES											
		2003/90	1	Remodelação dos Paços do Concelho (inclui Edifício do Loreto)	07010301	E		100%		DOP	1	23.000,00	100.000,00		



Município de Monção

PLANO PLURIANUAL DE INVESTIMENTOS															
OB	PRG	PRJ	ACC	DESCRIÇÃO	Código	Forma	Fonte Financiamento			Resp	Fase	Dotações			
						Realiz.	AC	AA	FC		Exec.	2015	2016	2017	2018
		2003/90	8	Estaleiro Municipal	07010301	O		100%		DP	1	1.000,00			
				Centro Coordenador de Transportes	07010301	O		100%		DP	1	7.000,00			
	002			EQUIPAMENTO ADMINISTRATIVO E INFORMÁTICO											
		2007/91	1	Equipamento Administrativo	070109	O		100%		P	1	2.500,00			
		2007/91	2	Equipamento Informático	070107	O		100%		P	1	10.000,00			
		2007/91	3	Software Informático	070108	O		100%		P	1	10.000,00			
	003			EQUIPAMENTO DE TRANSPORTE											
		2007/94	1	Outro Equipamento de Transporte	07010602	O		100%		P	1	5.000,00			
	004			EQUIPAMENTO DE OBRAS E RECOLHA DE RESÍDUOS											
		2007/94	2	Equipamento de Recolha de Resíduos	07011001	O		100%		DSU	1	45.148,00	7.626,00		
		2007/94	3	Outro Equipamento Básico	07011002	O		100%		DP	1	1.000,00			
		2007/94	4	Ferramentas e Utensílios	070111	O		100%		DP	1	1.000,00			
	005			LOCAÇÃO FINANCEIRA - EDIFÍCIOS											
		2003/79	1	Banco BPI/Prédio Praça Deu-La-Deu	07020301	O		100%		P	1	20.956,00			
		2010/79	99	Outros Contratos de Loc.Financeira - Edifícios	07020399	O		100%		P	1	100,00			
	006			LOCAÇÃO FINANCEIRA - MATERIAL DE TRANSPORTE											
		2003/92	99	Outros Contratos de Loc.Financeira - Material de Transporte	07020599	O		100%		P	1	100,00			
	007			LOCAÇÃO FINANCEIRA - MAQUINARIA E EQUIPAMENTO											



Município de Monção

PLANO PLURIANUAL DE INVESTIMENTOS

OB	PRG	PRJ	ACC	DESCRIÇÃO	Código	Forma	Fonte Financiamento			Resp	Fase	Dotações			
						Realiz.	AC	AA	FC		Exec.	2015	2016	2017	2018
		2003/93	99	Outros Contratos de Loc.Financeira - Maquinaria e Equipamento	07020799	O		100%		P	1	100,00			
	099			OUTROS INVESTIMENTOS											
		2008/96	1	Artigos e Objectos de Valor	070112	O		100%		P	1	1.000,00			
		2008/96	2	Certificação do Cabrito	070115	O		100%		P	1	500,00			
		2008/96	3	Muralhas Digitais	070115	O		15%	85%	DEC	1	100,00			
		2014/96	4	Modernização dos Serviços-Implementação do E-GOV (Informática)	070115	O		15%	85%	P	1	167.287,00			
		2008/96	99	Outros Investimentos	070115	O		100%		P	1	1.000,00			
Sub-Total												296.791,00	107.626,00	0,00	0,00
Total Geral												4.142.622,00	6.309.779,00	4.205.770,00	2.278.000,00



Município de Monção

Agregação dos Projectos do PPI à conta orçamental "07- Aquisição de Bens de Capital"



Município de Monção

AGREGAÇÃO DOS PROJECTOS DO PLANO PLURIANUAL DE INVESTIMENTOS À CONTA ORÇAMENTAL " 07 - AQUISIÇÃO DE BENS DE CAPITAL"					
CONTA ORÇAMENTAL		PROJECTO DO PLANO PLURIANUAL DE INVESTIMENTOS			
Código	Designação	Código	Designação	Dotação Definida	Totais Acumulados
07	Aquisição de bens de capital				
0701	Investimentos				
070101	Terrenos	070101	Aquisição de Terrenos	5.000,00	5.000,00
070102	Habitações				
07010201	Construção	07010201	Construção de Habitação Social	50.000,00	85.233,00
07010202	Aquisição	07010202	Aquisição de Habitação Social	34.233,00	
07010203	Reparação e beneficiação	07010203	Recuperação e Reconstrução (Carenciados)	1.000,00	
070103	Edifícios				
07010301	Instalações de serviços	07010301	Arquivo Municipal	18.000,00	144.000,00
		07010301	Aquisição de Imóveis	5.000,00	
		07010301	Remodelação dos Paços do Concelho (inclui Edifício do Loreto)	23.000,00	
		07010301	Loja de Turismo	90.000,00	
		07010301	Estaleiro Municipal	1.000,00	
		07010301	Centro Coordenador de Transportes	7.000,00	
07010302	Instalações desportivas e recreativas	07010302	Beneficiação do Campo de Jogos do Areal "Os Raianos"	193.457,00	304.557,00
		07010302	Piscina Municipal	5.000,00	
		07010302	Casa da Juventude	100,00	
		07010302	Recuperação do Edifício das Termas Antigas	106.000,00	



Município de Monção

CONTA ORÇAMENTAL		PROJECTO DO PLANO PLURIANUAL DE INVESTIMENTOS			
Código	Designação	Código	Designação	Dotação Definida	Totais Acumulados
07010303	Mercados e instalações de fiscalização sanitária	07010303	Mercado Municipal	37.800,00	40.800,00
		07010303	Requal.Campo da Feira no Fosso da Muralha da Vila	3.000,00	
07010305	Escolas	07010305	Parque Escolar de Mazedo	25.000,00	41.233,00
		07010305	EB 1 e Jardim de Infância (Centro Escolar de Pias)	4.200,00	
		07010305	Centro Escolar de Monção	1.000,00	
		07010305	Outras Escolas do 1º Ciclo e Pré-Primárias	7.513,00	
		07010305	EB2,3 - Monção	3.500,00	
		07010305	EB2,3 - Tangil	10,00	
		07010305	Escola Profissional - Polo de Monção	10,00	
07010307	Outros Edifícios	07010307	Centro Cultural João Verde	15.000,00	170.000,00
		07010307	Biblioteca Municipal	2.500,00	
		07010307	Museu do Alvarinho	120.000,00	
		07010307	Museu Municipal	30.000,00	
		07010307	Outras Obras em Equipamentos Culturais	2.500,00	
070104	Construções diversas				
		07010401	Praça da República	4.583,00	
		07010401	Requalificação Antiga Estação (inclui recuperação de edifício para sede da Banda Musical de Monção)	75.000,00	



Município de Monção

CONTA ORÇAMENTAL		PROJECTO DO PLANO PLURIANUAL DE INVESTIMENTOS			
Código	Designação	Código	Designação	Dotação Definida	Totais Acumulados
07010401	Viadutos, arruamentos e obras complementares	07010401	Requalificação da Zona do Porcalho	40.000,00	547.901,00
		07010401	Acesso ao Loteamento do Real	171.613,00	
		07010401	Benf. entroncamento da Estrada 12 de Março à Rua da Gandra	13.500,00	
		07010401	Beneficiação EN 101/202 - Entre a Rotunda de Cortes e a Nova Rotunda de S.Pedro	80.000,00	
		07010401	Rotunda Centro Coordenador de Transportes	81.700,00	
		07010401	Obras de Urbanização-Pro. 105 PP 99/2009	17.715,00	
		07010401	Pinturas rodoviárias	23.410,00	
		07010401	Construção de LRV (Lombas redutoras de velocidade)	5.000,00	
		07010401	Outras Obras de Beneficiação Urbana	10.000,00	
		07010401	Passeios, Ruas, Praças e Parques (Sede do concelho)	15.380,00	
		07010401	Parque Termal	5.000,00	
		07010401	Outros Melhoramentos Urbanos	5.000,00	
07010402	Sistemas de drenagem de águas residuais	07010402	Saneamento de Monção (Zona dos Picoutos)	55.153,00	
		07010402	Saneamento de Barbeita e Ceivães (Barbeita)	88.004,00	
		07010402	Saneamento de Pias	10.000,00	
		07010402	Saneamento de Cortes	5.000,00	
		07010402	Saneamento de Mazedo	50.000,00	
		07010402	Saneamento de Lapela	20.000,00	
		07010402	Saneamento dos Milagres (Cambezes) e Troporiz	100,00	



Município de Monção

CONTA ORÇAMENTAL		PROJECTO DO PLANO PLURIANUAL DE INVESTIMENTOS			
Código	Designação	Código	Designação	Dotação Definida	Totais Acumulados
		07010402	Saneamento de Messegães, Valadares e Sá	100,00	289.457,00
		07010402	Saneamento de Serzedo (Longos Vales) e Monte Redondo (Troviscoso)	100,00	
		07010402	Aguas Pluviais (Inclui canal de drenagem do Porcalho)	41.000,00	
		07010402	Outras Obras de Saneamento	20.000,00	
07010404	Iluminação pública	07010404	Iluminação Pública	10.000,00	75.000,00
		07010404	Eficiência Energética	65.000,00	
07010405	Parques e jardins	07010405	Jardins Municipais	12.500,00	12.500,00
07010406	Instalações desportivas e recreativas	07010406	Trilho do Caminho dos Mortos/Cova da Moura-Merufe-Cambeses	3.467,00	54.167,00
		07010406	Trilho dos Bandeiros	16.000,00	
		07010406	Trilho do Contrabando e dos pescadores	3.700,00	
		07010406	Ecopista - Monção/Valença	15.000,00	
		07010406	Zona Fluvial do Senhor do Rio - Segude	10.000,00	
		07010406	Outros Equipamentos Desportivos e de Recreio	1.000,00	
		07010406	Outras Obras em Zonas Desportivas e Fluviais de Lazer	5.000,00	
		07010407	Abastecimento de Água-Parada-Lordelo-Sago	1.000,00	
		07010407	Abastecimento de Água-Abedim	500,00	



Município de Monção

CONTA ORÇAMENTAL		PROJECTO DO PLANO PLURIANUAL DE INVESTIMENTOS			
Código	Designação	Código	Designação	Dotação Definida	Totais Acumulados
07010407	Captação e distribuição de água	07010407	Abastecimento de Água a Longos Vales	500,00	155.500,00
		07010407	Abastecimento de Água-Merufe	75.000,00	
		07010407	Abastecimento de Água-Polo de Barbeita	5.000,00	
		07010407	Abastecimento de Água-Riba de Mouro	10.000,00	
		07010407	Abastecimento de Água a Sá-Valadares-Badim-Messegães	1.000,00	
		07010407	Abastecimento de Água-Vila e Zonas Limitrofes	22.500,00	
		07010407	Abastecimento de água-Portela	500,00	
		07010407	Abastecimento de Água ao Luzio	100,00	
		07010407	Outras Obras de Abastecimento de Água	39.400,00	
07010408	Viação rural	07010408	Intermunicipal Badim/Couso (Troço Badim-Riba de Mouro)	212.651,00	
		07010408	EM 304 - Troviscoso-Merufe	58.000,00	
		07010408	Beneficiação da Antiga EN202-1ªFase (Troviscoso-Bela)	1.000,00	
		07010408	Beneficiação da Antiga EN202-2ªFase (Bela-Barbeita)	315.246,00	
		07010408	Minho Park-Variante à E.M.507-Acesso(Inclui Aquisição de Terrenos)	820.000,00	
		07010408	Minho Park-Variante à E.M.507-Desvio	10.000,00	
		07010408	Minho Park- E.M.507-Beneficiação Tramo 2	10,00	
		07010408	E.M. Lapela e Troporiz	10,00	
		07010408	E.M.503 Valinha (Ceivães)-Tangil	10,00	
		07010408	Beneficiação da Estrada Mazedo-Luzio	10,00	



Município de Monção

CONTA ORÇAMENTAL		PROJECTO DO PLANO PLURIANUAL DE INVESTIMENTOS			
Código	Designação	Código	Designação	Dotação Definida	Totais Acumulados
		07010408	Beneficiação da E.Municipal Barbeita-Merufe	10,00	1.441.967,00
		07010408	Riba de Mouro a Tangil	10,00	
		07010408	E.M. 507-Barroças e Taias a Pias	10,00	
		07010408	Outras Obras na Rede Viária	15.000,00	
		07010408	Outras Obras-Rede Viária Rural	10.000,00	
07010409	Sinalização e trânsito	07010409	Trânsito e Toponímia	20.000,00	20.000,00
07010412	Cemitérios	07010412	Cemitério Municipal	50.000,00	50.000,00
07010413	Outros	07010413	Pólo Industrial da Lagoa	72.020,00	136.856,00
		07010413	Furo e Central Geotérmico das Caldas de Monção	51.436,00	
		07010413	Pólo Industrial do Vale do Mouro (Messegães)	1.000,00	
		07010413	Pólo Industrial Merufe / Longos Vales	12.300,00	
		07010413	Parque Empresarial Minho Park	100,00	
070105	Melhoramentos fundiários				
070105	Melhoramentos fundiários	070105	Plano de Defesa da Floresta	10.000,00	90.000,00
		070105	Emparcelamento do Vale do Gadanha	80.000,00	
070106	Material de transporte				



Município de Monção

CONTA ORÇAMENTAL		PROJECTO DO PLANO PLURIANUAL DE INVESTIMENTOS			
Código	Designação	Código	Designação	Dotação Definida	Totais Acumulados
07010602	Outro	07010602	Outro Equipamento de Transporte	5.000,00	5.000,00
070107	Equipamento de informática	070107	Equipamento Informático	10.000,00	10.000,00
070108	Software informático	070108	Software Informático	10.000,00	10.000,00
070109	Equipamento administrativo	070109	Equipamento Administrativo	2.500,00	2.500,00
070110	Equipamento básico				
07011001	Equipamento de recolha de resíduos	07011001	Resíduos Sólidos	7.500,00	52.648,00
		07011001	Equipamento de Recolha de Resíduos	45.148,00	
07011002	Outro	07011002	Outro Equipamento Básico	1.000,00	6.000,00
		07011002	Mobiliário, Material Escolar e Desportivo	5.000,00	
070111	Ferramentas e Utensílios	070111	Ferramentas e Utensílios	1.000,00	1.000,00
070112	Artigos e Objectos de Valor	070112	Artigos e Objectos de Valor	1.000,00	1.000,00
		070115	Certificação do Cabrito	500,00	



Município de Monção

CONTA ORÇAMENTAL		PROJECTO DO PLANO PLURIANUAL DE INVESTIMENTOS			
Código	Designação	Código	Designação	Dotação Definida	Totais Acumulados
070115	Outros investimentos	070115	Muralhas Digitais	100,00	278.887,00
		070115	Modernização dos Serviços-Implementação do E-GOV (Informática)	167.287,00	
		070115	Outros Estudos e Projectos	110.000,00	
		070115	Outros Investimentos	1.000,00	
0702	Locação financeira				
070203	Edifícios				
07020301	Banco BPI/Prédio Praça Deu-La-Deu	07020301	Banco BPI/Prédio Praça Deu-La-Deu	20.956,00	21.056,00
07020399	Outros Contratos de Loc.Financeira - Edifícios	07020399	Outros Contratos de Loc.Financeira - Edifícios	100,00	
070205	Maquinaria e equipamento				
07020599	Outros Contratos de Loc.Financeira - Material de Transporte	07020599	Outros Contratos de Loc.Financeira - Material de Transporte	100,00	100,00
070207	Maquinaria e equipamento				
07020799	O. Cont. Loc.Financeira - Maquinaria e Equipamento	07020799	Outros Contratos de Loc.Fnaceira - Maquinaria e Equipamento	100,00	100,00
0703	Bens de domínio público				
070305	Bens do património histórico, artístico e cultural	070305	Recuperação do Património Histórico de Lapela	61.160,00	90.160,00
		070305	Ponte de Riba de Mouro(Ponte da Veiga)	26.500,00	
		070305	Outras Obras de Recuperação do Património Histórico	2.500,00	
TOTAL				4.142.622,00	4.142.622,00



Município de Monção

Anexo I - A

Apoio à Educação e à Formação



Município de Monção

ANEXO I - A

ORÇAMENTO MUNICIPAL

2015

Mapa de Transferências Correntes

Apoio à Educação e à Formação

Entidade	Tipo de Apoio	Parcial	Total
Agrupamento de Escolas de Monção	Auxílios Económicos Directos	8.749,00	
	Expediente e Limpeza	12.405,00	
	Refeições (EB1 e JI de Tangil)	23.905,00	
	Pavilhão da EB 2,3 Monção	7.200,00	
	Transportes - Desporto Escolar	5.180,00	57.439,00
Famílias	Incentivos à Formação de Quadros Médio e Superiores	18.938,00	
	Outras Transferências - Famílias	1.000,00	19.938,00
Total Geral		77.377,00	77.377,00



MUNICÍPIO DE MONÇÃO

AUXÍLIOS ECONÓMICOS DIRECTOS

1º Ciclo do Ensino Básico

Despacho n.º 11861/2013 de 12 de setembro (nº 2 do art.º 8º e nº 1 do artigo 9.º)

Ano: 2015

Alunos Por Ano Escolaridade	Escala A			Escala B			Total Geral
	Nº Alunos	Apoio por Aluno	Sub- Total	Nº Alunos	Apoio por Aluno	Sub- Total	
Alunos 1º e 2º	65	39,60 €	2.574,00 €	69	19,80 €	1.366,00 €	3.940,00 €
Alunos 3º e 4º	77	45,80 €	3.527,00 €	56	22,90 €	1.282,00 €	4.809,00 €
Totais	142		6.101,00 €	125		2.648,00 €	8.749,00 €

Os totalizadores foram arredondados



MUNICÍPIO DE MONÇÃO

APOIO PARA EXPEDIENTE E LIMPEZA

Escolas do 1º Ciclo do Ensino Básico e Jardim de Infância

Ano: 2015

Escola		Tipo de Ensino		Apoio por Aluno	Total
Escola	Nº de Alunos	Tipo	Nº de Alunos		
MAZEDO	139	EB1	100	15,00 €	1.500,00 €
		Jl	39	15,00 €	585,00 €
MONÇÃO	358	EB1	259	15,00 €	3.885,00 €
		Jl	99	15,00 €	1.485,00 €
PIAS	153	EB1	99	15,00 €	1.485,00 €
		Jl	54	15,00 €	810,00 €
TANGIL	122	EB1	81	15,00 €	1.215,00 €
		Jl	41	15,00 €	615,00 €
CORTES	55	Jl	55	15,00 €	825,00 €
TOTAIS	827		827		12.405,00 €



MUNICÍPIO DE MONÇÃO

FORNECIMENTO DE REFEIÇÕES À EB1 e JI DE TANGIL

Cálculo baseado no Despacho nº 11861/213, de 12 de Setembro

Ano: 2015

Tipo de Ensino	Total de Alunos	Custo Diário				Previsão	
		Escalão	Alunos/ Escalão	Custo Unitário	Total Diário	Dias Lectivos	Total Geral (*)
EB1	81	A	38	1,68 €	63,84 €	191	12.193,00 €
		B	20	0,98 €	19,60 €	191	3.744,00 €
		C	23	0,28 €	6,44 €	191	1.230,00 €
JI	41	A	13	1,68 €	21,84 €	191	4.171,00 €
		B	8	0,98 €	7,84 €	191	1.497,00 €
		C	20	0,28 €	5,60 €	191	1.070,00 €
Totais	130		122		125,16 €		23.905,00 €

Custo Total por Escalão		
Escalão	Nº Alunos	Total
A	51	16.364,00 €
B	28	5.241,00 €
C	43	2.300,00 €
	122	€ 23.905,00

Refeições fornecidas pelo Agrupamento de Escolas de Monção, através da EB2,3 de Tangil *Os totalizadores foram arredondados*



MUNICÍPIO DE MONÇÃO

INCENTIVOS À FORMAÇÃO DE QUADROS MÉDIOS E SUPERIORES "JOÃO VERDE"

Ano: 2015

Modalidade de Processos	Formação do Incentivo Máximo (*)					Previsão		
	Processos Permitidos	RMN	50% RMN	Meses de Incentivo	Valor do Incentivo	% Atribuição	Valor por Incentivo	Total (*)
Renovações de Incentivos	5	505,00 €	252,50 €	10	2.525,00 €	75,0%	1.893,75 €	9.469,00 €
Novos Incentivos (Nº Máximo)	5	505,00 €	252,50 €	10	2.525,00 €	75,0%	1.893,75 €	9.469,00 €
TOTAL GERAL							3.787,50 €	18.938,00 €
(*) - Nos termos do Regulamento Incentivos à Formação de Quadros Médios e Superiores "João Verde"					Os totalizadores foram arredondados			



Município de Monção

Anexo I - B

Protocolos de Apoio ao 1º Ciclo do Ensino Básico e Jardim de Infância



MUNICÍPIO DE MONÇÃO

ANEXO I - B

ORÇAMENTO MUNICIPAL

2015

Mapa de Transferências Correntes

Protocolos de Apoio ao 1º Ciclo do Ensino Básico e Jardim de Infância

Entidade	Objecto	Parcial	Total
FREGUESIAS			
Freguesia de Barroças e Taíás	Acompanhante de Transportes	3.124,00	3.124,00
Freguesia de Pias	Apoio ao Refeitório	1.027,00	12.954,00
Freguesia de Pias	Apoio ao Refeitório	1.027,00	
Freguesia de Pias	Apoio ao Refeitório	1.027,00	
Freguesia de Pias	Prolongamento de Horário	1.960,00	
Freguesia de Pias	Prolongamento de Horário	1.960,00	
Freguesia de Pias	Prolongamento de Horário	1.960,00	
Freguesia de Pias	Funcionamento do Pavilhão	3.993,00	12.954,00
Freguesia de Riba de Mouro	Acompanhante de Transportes	1.798,00	1.798,00
Freguesia de Tangil	Apoio ao Refeitório	1.027,00	8.659,00
Freguesia de Tangil	Apoio ao Refeitório	1.027,00	
Freguesia de Tangil	Prolongamento de Horário	1.306,00	
Freguesia de Tangil	Prolongamento de Horário	1.306,00	
Freguesia de Tangil	Funcionamento do Pavilhão	3.993,00	
União de Freguesias de Mazedo e Cortes	Acompanhante de Transportes	1.541,00	653,00
União de Freguesias de Mazedo e Cortes	Apoio a Criança com Deficiência	2.054,00	
União de Freguesias de Mazedo e Cortes	Apoio a Criança com Deficiência	2.054,00	
União de Freguesias de Mazedo e Cortes	Apoio ao Refeitório	1.027,00	
União de Freguesias de Mazedo e Cortes	Apoio ao Refeitório	1.027,00	
União de Freguesias de Mazedo e Cortes	Apoio ao Refeitório	1.027,00	
União de Freguesias de Mazedo e Cortes	Apoio ao Refeitório	1.541,00	
União de Freguesias de Mazedo e Cortes	Apoio ao Refeitório	1.541,00	
União de Freguesias de Mazedo e Cortes	Apoio ao Refeitório	3.082,00	
União de Freguesias de Mazedo e Cortes	Apoio ao Refeitório	3.082,00	
União de Freguesias de Mazedo e Cortes	Apoio ao Refeitório	3.082,00	
União de Freguesias de Mazedo e Cortes	Prolongamento de Horário	1.306,00	
União de Freguesias de Mazedo e Cortes	Prolongamento de Horário	1.306,00	
União de Freguesias de Mazedo e Cortes	Prolongamento de Horário	1.306,00	
União de Freguesias de Mazedo e Cortes	Prolongamento de Horário	653,00	



MUNICÍPIO DE MONÇÃO

ANEXO I - B

ORÇAMENTO MUNICIPAL

2015

Mapa de Transferências Correntes

Protocolos de Apoio ao 1º Ciclo do Ensino Básico e Jardim de Infância

Entidade	Objecto	Parcial	Total
União de Freguesias de Mazedo e Cortes	Prolongamento de Horário	1.960,00	32.631,00
União de Freguesias de Mazedo e Cortes	Prolongamento de Horário	1.960,00	
União de Freguesias de Mazedo e Cortes	Acompanhante de Transportes	1.541,00	
União de Freguesias de Mazedo e Cortes	Acompanhante de Transportes	1.541,00	
União de Freguesias de Monção e Troviscoso	Apoio ao Refeitório	257,00	16.918,00
União de Freguesias de Monção e Troviscoso	Apoio ao Refeitório	257,00	
União de Freguesias de Monção e Troviscoso	Apoio ao Refeitório	257,00	
União de Freguesias de Monção e Troviscoso	Apoio ao Refeitório	1.027,00	
União de Freguesias de Monção e Troviscoso	Apoio ao Refeitório	1.027,00	
União de Freguesias de Monção e Troviscoso	Apoio ao Refeitório	1.027,00	
União de Freguesias de Monção e Troviscoso	Apoio ao Refeitório	1.027,00	
União de Freguesias de Monção e Troviscoso	Apoio ao Refeitório	1.027,00	
União de Freguesias de Monção e Troviscoso	Apoio ao Refeitório	1.541,00	
União de Freguesias de Monção e Troviscoso	Prolongamento de Horário	1.633,00	
União de Freguesias de Monção e Troviscoso	Prolongamento de Horário	1.633,00	
União de Freguesias de Monção e Troviscoso	Prolongamento de Horário	1.633,00	
União de Freguesias de Monção e Troviscoso	Prolongamento de Horário	1.633,00	
União de Freguesias de Monção e Troviscoso	Prolongamento de Horário	1.633,00	
União de Freguesias de Monção e Troviscoso	Prolongamento de Horário	653,00	
União de Freguesias de Monção e Troviscoso	Prolongamento de Horário	653,00	
Sub-Total		76.084,00	76.084,00
Dotação para o 1º Trimestre do ano lectivo 2015/2016		44.852,00	44.852,00
Total Geral Freguesias		120.936,00	120.936,00
ASSOCIAÇÕES			
A.H.Bombeiros Voluntários de Monção	Transporte escolar (especial)	22.400,00	22.400,00
Dotação para o 1º Trimestre do ano lectivo 2015/2016		12.160,00	12.160,00
Sub-Total		34.560,00	34.560,00
Total Geral		155.496,00	155.496,00



Município de Monção

Anexo I - C

Comparticipação na aquisição de medicamentos



MUNICÍPIO DE MONÇÃO

ANEXO I - C

ORÇAMENTO MUNICIPAL 2015 Mapa de Transferências Correntes

APOIO ÀS FAMÍLIAS	
Tipo de Entidade	Valor
Famílias - Comparticipação na aquisição de medicamentos	8.000,00 €
Total	8.000,00 €

As normas de atribuição serão definidas, através de um regulamento, pelo órgãos representativos do Município, nos termos da alínea v) do nº do art.º 33.º da Lei nº 75/2013, de 12 de Setembro



Município de Monção

Anexo II

Eventos



Município de Monção

ORÇAMENTO MUNICIPAL			
2015			
Mapa de Transferências Correntes			
<i>Eventos</i>			
Tipo de Entidade	Entidade	Objecto	2015
Freguesia	Barbeita	Citânea de Srª da Assunção	3.800,00
	Segude	Feira Agrícola do Vale do Mouro	4.232,00
	Moreira	Festa do Linho	1.539,00
	Barroças e Taías	Fiada e Espadelada	1.154,00
	Merufe	Feira da Portela de Alvite	1.924,00
	Parada	Feira do Gado de S. Martinho	385,00
Sub-total			13.034,00
Colectividades Associações	Rancho Folclórico da Barbeita	Festival Internacional de Folclore de Monção	12.000,00
	Centro Social e Paroquial de Moreira	Festival de Coros juvenis	760,00
	Banda Musical de Monção	Festival de Bandas	8.000,00
	Seminário S.Teotónio	Jornadas Teotonianas	1.354,00
	Fabrica da Igreja de Monção	Festa de Nossa Senhora das Dores	12.794,00
Sub-total			34.908,00
Total Geral			47.942,00



Município de Monção

Anexo III

Transferências de Capital para as Freguesias



Município de Monção

ANEXO III

ORÇAMENTO MUNICIPAL 2015

Mapa de Transferências de Capital para as Freguesias

Este anexo pretende dotar as Freguesias de uma maior autonomia na gestão dos recursos postos à sua disposição pelo Município.

As transferências de capital para o ano de 2015 ascenderão a um valor total de 1.175.000 € e serão distribuídas de acordo com os seguintes critérios:

- ✓ O primeiro critério, designado como **igualdade**, que representará, em 2015, 35% do valor total, em virtude da redução do critério “Transição”, e que será distribuído de forma igual pelas **24 Freguesias ou União**s, garantindo um mínimo de dotação a qualquer delas, agrupando-as pelas respectivas uniões;
- ✓ O segundo critério, designado de “Transição” destina-se a assegurar um período de transição entre 33 e 24 freguesias, que representará 5% do valor total e que **terminará em 2015. A redução de 5% ao ano, será acrescida ao critério da igualdade.**
- ✓ O terceiro critério, designado de **área**, que representará 15% do valor total e que, conforme o nome indica, será distribuído em função da área em Km² de cada Freguesia;
- ✓ Finalmente, o quarto critério, designado de **população**, que representará 45% do valor total e que, tendo as pessoas como preocupação principal, será distribuído em função do número de residentes, determinado pelos Censos 2011;

Em função das transferências de capital adicionais comprometidas com diversas Freguesias, resultantes de compromissos anteriormente assumidos, a distribuição efectuada com base nos critérios da área e da população serão corrigidas com base nos seguintes elementos:

1. A lista de obras e transferências específicas a considerar por freguesia será a seguinte:

Transferências de Capital Especificas		
Freguesia	Objecto	Valor
ABEDIM	Casa Mortuária	30.000 €
CAMBESES	Casa Mortuária	50.000 €
PODAME	Casa Mortuária	30.000 €
TRUTE	Casa Mortuária	40.000 €
TROPORIZ E LAPELA	Casa Mortuária	30.000 €
Total		180.000 €



Município de Monção

2. Este será também o último ano em que haverá transferências para obras específicas, ficando também já definido que a remodelação de casas mortuárias tem um limite de 30.000,00 € e a construção de novas casas mortuárias um limite de 70.000,00 €;
3. As freguesias cujo valor das obras ou transferências de capital seja igual ou superior ao somatório da distribuição de verbas resultante dos critérios da área e da população perderão a totalidade destas verbas, mantendo as verbas resultantes do critério da igualdade. Se em contrapartida o valor das obras ou transferências de capital for inferior ao somatório da distribuição de verbas resultante dos critérios da área e da população, manterão quer a parte remanescente quer a verba resultante do critério da igualdade;
4. As perdas de verbas determinadas pelo **factor de correcção** descrito no ponto 2. serão redistribuídas pelas restantes freguesias em função dos valores determinados para cada uma pelos critérios da área e da população;

Com a aprovação deste orçamento, estas transferências serão alvo de um protocolo entre o Município e as Freguesias que, entre outros, conterà os seguintes elementos:

- ✓ As obras ou projectos em que cada freguesia aplicará estas verbas, que deverão constar do respectivo orçamento para 2015, sendo também definido para cada um o respectivo investimento total;
- ✓ A forma de pagamento destas transferências, que será efectuada em 12 duodécimos iguais e sucessivos, entre Janeiro e Dezembro de 2015;
- ✓ A obrigatoriedade de cada freguesia comunicar o início ou o termo de execução de cada obra ou projecto incluídos no protocolo, para permitir a respectiva fiscalização pelos serviços do Município;
- ✓ Garantias de cumprimento;

Monção, 27 de Outubro de 2014

O Presidente da Câmara

Augusto Henrique Oliveira Domingues

ANEXO III

ORÇAMENTO MUNICIPAL - 2015

Cálculo Base de Transferências de Capital para as Freguesias

											Montante a distribuir			1.175.000,00 €	
FREGUESIA	POPUL AÇÃO (Habit antes)	ÁREA (Km²)	CRITÉRIOS DE DISTRIBUIÇÃO DE VERBAS								CORRECÇÃO POR OBRAS			REDISTRIBUIÇÃO DAS PERDAS	TOTAL POR FREGUESIA
			IGUALDADE		TRANSIÇÃO		ÁREA		POPULAÇÃO		VALOR DAS OBRAS CONSIDERADAS	CORRECÇÃO DA DISTRIBUIÇÃO DE VERBAS	PERDAS POR OBRAS CONSIDERADAS		
			%	VALOR	%	VALOR	%	VALOR	%	VALOR					
			35,00%	411.250,00 €	5,00%	58.750,00 €	15,00%	176.250,00 €	45,00%	528.750,00 €					
ABEDIM	205	8,89	1,460%	17.135,00 €	1	1.780,00 €	0,630%	7.408,00 €	0,480%	5.652,00 €	30.000,00	0,00	13.060,00	0,00	18.916,00
BARBEITA	1.016	7,53	1,460%	17.135,00 €	1	1.780,00 €	0,530%	6.275,00 €	2,380%	28.010,00 €	0,00	34.285,00	0,00	3.741,00	56.941,00
BARROÇAS E TAIAS	308	2,46	1,460%	17.135,00 €	1	1.780,00 €	0,170%	2.050,00 €	0,720%	8.491,00 €	0,00	10.541,00	0,00	1.150,00	30.608,00
BELA	697	4,22	1,460%	17.135,00 €	1	1.780,00 €	0,300%	3.517,00 €	1,640%	19.216,00 €	0,00	22.733,00	0,00	2.481,00	44.129,00
CAMBESES	496	4,17	1,460%	17.135,00 €	1	1.780,00 €	0,300%	3.475,00 €	1,160%	13.674,00 €	50.000,00	0,00	17.149,00	0,00	18.915,00
LARA	266	5,33	1,460%	17.135,00 €	1	1.780,00 €	0,380%	4.441,00 €	0,620%	7.333,00 €	0,00	11.774,00	0,00	1.285,00	31.975,00
LONGOS VALES	986	12,04	1,460%	17.135,00 €	1	1.780,00 €	0,850%	10.033,00 €	2,310%	27.183,00 €	0,00	37.216,00	0,00	4.061,00	60.193,00
MERUFE	1.100	28,49	1,460%	17.135,00 €	1	1.780,00 €	2,020%	23.741,00 €	2,580%	30.326,00 €	0,00	54.067,00	0,00	5.900,00	78.882,00
MOREIRA	630	3,51	1,460%	17.135,00 €	1	1.780,00 €	0,250%	2.925,00 €	1,480%	17.369,00 €	0,00	20.294,00	0,00	2.214,00	41.423,00
PIAS	846	10,04	1,460%	17.135,00 €	1	1.780,00 €	0,710%	8.366,00 €	1,980%	23.324,00 €	0,00	31.690,00	0,00	3.458,00	54.063,00
PINHEIROS	346	2,81	1,460%	17.135,00 €	1	1.780,00 €	0,200%	2.342,00 €	0,810%	9.539,00 €	0,00	11.881,00	0,00	1.296,00	32.093,00
PODAME	278	3,66	1,460%	17.135,00 €	1	1.780,00 €	0,260%	3.050,00 €	0,650%	7.664,00 €	30.000,00	0,00	10.714,00	0,00	18.916,00
PORTELA	240	9,15	1,460%	17.135,00 €	1	1.780,00 €	0,650%	7.625,00 €	0,560%	6.617,00 €	0,00	14.242,00	0,00	1.554,00	34.711,00
RIBA DE MOURO	968	13,94	1,460%	17.135,00 €	1	1.780,00 €	0,990%	11.616,00 €	2,270%	26.687,00 €	0,00	38.303,00	0,00	4.180,00	61.398,00
SEGUDE	358	2,56	1,460%	17.135,00 €	1	1.780,00 €	0,180%	2.133,00 €	0,840%	9.870,00 €	0,00	12.003,00	0,00	1.310,00	32.229,00
TANGIL	767	21,34	1,460%	17.135,00 €	1	1.780,00 €	1,510%	17.782,00 €	1,800%	21.146,00 €	0,00	38.928,00	0,00	4.248,00	62.091,00
TRUTE	277	4,71	1,460%	17.135,00 €	1	1.780,00 €	0,330%	3.925,00 €	0,650%	7.637,00 €	40.000,00	0,00	11.562,00	0,00	18.916,00
ANHÕES E LUZIO	260	13,42	1,460%	17.135,00 €	2	3.561,00 €	0,950%	11.183,00 €	0,610%	7.168,00 €	0,00	18.351,00	0,00	2.002,00	41.049,00

ANEXO III

ORÇAMENTO MUNICIPAL - 2015

Cálculo Base de Transferências de Capital para as Freguesias

											Montante a distribuir			1.175.000,00 €	
FREGUESIA	POPUL AÇÃO (Habit antes)	ÁREA (Km²)	CRITÉRIOS DE DISTRIBUIÇÃO DE VERBAS								CORRECÇÃO POR OBRAS			REDISTRIBUIÇÃO DAS PERDAS	TOTAL POR FREGUESIA
			IGUALDADE		TRANSIÇÃO		ÁREA		POPULAÇÃO		VALOR DAS OBRAS CONSIDERADAS	CORRECÇÃO DA DISTRIBUIÇÃO DE VERBAS	PERDAS POR OBRAS CONSIDERADAS		
			%	VALOR	%	VALOR	%	VALOR	%	VALOR					
			35,00%	411.250,00 €	5,00%	58.750,00 €	15,00%	176.250,00 €	45,00%	528.750,00 €					
CEIVÃES E BADIM	669	10,56	1,460%	17.135,00 €	2	3.561,00 €	0,750%	8.800,00 €	1,570%	18.444,00 €	0,00	27.244,00	0,00	2.973,00	50.913,00
MAZEDO E CORTES	3.355	12,09	1,460%	17.135,00 €	2	3.561,00 €	0,860%	10.075,00 €	7,870%	92.495,00 €	0,00	102.570,00	0,00	11.192,00	134.458,00
MESSEGÃES, VALADARES E SÁ	662	7,88	1,460%	17.135,00 €	3	5.341,00 €	0,560%	6.566,00 €	1,550%	18.251,00 €	0,00	24.817,00	0,00	2.708,00	50.001,00
MONÇÃO E TROVISCOSO	3.508	8,68	1,460%	17.135,00 €	2	3.561,00 €	0,620%	7.233,00 €	8,230%	96.713,00 €	0,00	103.946,00	0,00	11.342,00	135.984,00
SAGO, LORDELO E PARADA	448	10,09	1,460%	17.135,00 €	3	5.341,00 €	0,720%	8.408,00 €	1,050%	12.351,00 €	0,00	20.759,00	0,00	2.265,00	45.500,00
TROPORIZ E LAPELA	493	3,94	1,460%	17.135,00 €	2	3.561,00 €	0,280%	3.283,00 €	1,160%	13.592,00 €	30.000,00	0,00	16.875,00	0,00	20.696,00
TOTAIS				411.240,00 €	33	58.747,00 €		176.252,00 €		528.752,00 €	180.000,00 €	635.644,00 €	69.360,00 €	69.360,00 €	1.175.000,00 €



Município de Monção

Anexo IV - A

Transferências Correntes para as Associações



Município de Monção

ANEXO IV - A

ORÇAMENTO MUNICIPAL

2015

Mapa de Transferências Correntes Associações e Colectividades

Comparticipação nas despesas de funcionamento, de despesas de transporte e eventos ou actividades de interesse municipal

Considerando que:

- ✓ A Câmara Municipal de Monção pretende criar regras para compartilhar os encargos de funcionamento das diversas associações/entidades que tem vindo a apoiar, passando a sua atribuição a depender do mérito e do interesse público da actividade desenvolvida por estas entidades;
- ✓ Por outro lado, para além da criação de grupos coerentes e homogéneos, assume particular relevância nesta estratégia municipal, mais do que a sua quantidade, que estas entidades tenham um objecto claro e bem definido, ganhem alguma escala e sejam interlocutores válidos para políticas de protecção civil, sociais, culturais, desportivas ou outras que prossigam o interesse municipal;
- ✓ Deste modo, sem prejuízo de alterações futuras, as prioridades municipais e respectivas dotações globais por grupos de associações/entidades, para atribuição a estas entidades de uma participação anual, passam a ser as seguintes:

Prioridade	Tipo de Entidade	Dotação Global
1ª	PROTECÇÃO CIVIL	137.500,00
2ª	IPSS	80.000,00
3ª	DESPORTIVAS	78.000,00
4ª	BANDAS MUSICAIS	39.000,00
5ª	RANCHOS FOLCLÓRICOS	37.000,00
6ª	CULTURAIS/RECREATIVAS/CIVICAS	15.000,00
7ª	OUTRAS ASSOCIAÇÕES/ENTIDADES	64.856,00
Total		451.356,00

- ✓ Está também inscrita uma dotação global de 41.246,00 €, que funcionará como uma bolsa para que estas entidades, possam anualmente candidatar-se à realização de eventos ou actividades de interesse municipal;



Município de Monção

- ✓ Pretende-se, também, responsabilizar estas entidades na gestão dos transportes decorrentes das suas deslocações, pelo que também consta do orçamento uma dotação orçamental, a título de transferências correntes, no montante de 41.370,00 €, destinada a comparticipar as despesas de transporte com deslocações inerentes à sua actividade, cujos pressupostos são os seguintes:

Comparticipação de Transportes - Associações/Colectividades							
Critério	Percurso em Km	Custo/Km	Sub-Total	Saídas em Km	Custo/Saída /Km	Sub-Total	Total Geral
Base estatística - Anos anteriores	22.550	1,00 €	22.550,00 €	22.550	0,40 €	9.020,00 €	31.570,00 €
Outras Associações não especificadas no critério anterior	2.000	1,00 €	2.000,00 €	2.000	0,40 €	800,00 €	2.800,00 €
Viagens de relevante interesse municipal	5.000	1,00 €	5.000,00 €	5.000	0,40 €	2.000,00 €	7.000,00 €
	29.550		29.550,00 €	29.550		11.820,00 €	41.370,00 €
Percurso/Saída = Quilómetros percorridos entre o ponto de saída e o destino							

- ✓ Finalmente, reconhece-se que algumas das associações/entidades que o Município tem vindo a apoiar, nomeadamente aquelas cujo exercício não coincide com o ano civil, podem ter já compromissos assumidos, pelo que o ano de 2015 pode ser considerado um ano de transição e daí, eventualmente, decorrer a necessidade de, nos critérios de atribuição de comparticipação anual, criar cláusulas de salvaguarda.

Nestes termos, propomos as seguintes normas de atribuição:

1ª

Transferências Correntes para Associações/Entidades

São criadas no Orçamento Municipal para 2015, as seguintes dotações:

- 1) Uma dotação de 451.356,00,00 €, destinada a atribuir uma comparticipação anual para despesas de funcionamento;
- 2) Uma dotação de 41.246,00 €, destinada a comparticipar eventos ou actividades específicas de interesse municipal;
- 3) Uma dotação no valor de 41.370,00 €, destinada a comparticipar as despesas de transporte inerentes à sua actividade.

2ª

Calendário de candidaturas

- 1) Relativamente à dotação prevista no nº 1 da norma 1ª, as Associações/Entidades que pretendam candidatar-se a uma comparticipação anual para despesas de funcionamento, deverão apresentar obrigatoriamente a sua candidatura entre 1 de Janeiro e 28 de Fevereiro de 2015, mediante formulário a fornecer pela Câmara Municipal de Monção, sob pena de exclusão;
Ficam excepcionadas desta obrigação, as entidades constantes do mapa anexo a estas normas, que integram os grupos "Protecção Civil", por serem a primeira prioridade municipal, e "Outras Associações/Entidades", por as transferências resultarem de quotas ou compromissos assumidos;
- 2) Relativamente à dotação prevista no nº 2 da norma 1ª, as Associações que pretendam candidatar-se à realização de eventos ou actividades de interesse municipal, podem apresentar a sua candidatura



Município de Monção

entre 1 de Janeiro e 28 de Fevereiro de 2015, mediante formulário a fornecer pela Câmara Municipal de Monção;

Uma vez que no orçamento municipal para 2015, através do Anexo II – Eventos, excepcionalmente estão assumidos diversos eventos, ficam excluídas destas candidaturas as entidades constantes do referido anexo;

- 3) Relativamente à dotação prevista no nº 3 da norma 1ª, as associações/entidades poderão candidatar-se no mesmo prazo e formulário previstos no nº 1 desta norma;

3ª

Decisão das candidaturas

- 1) Entre os dias 1 e 31 de Março de 2015, serão analisadas todas as candidaturas, elaborado um relatório, do qual resultará uma proposta de atribuição de comparticipações através das dotações previstas no nº 1 e nº 2 da norma 1ª;
- 2) Na sua primeira reunião ordinária do mês de Abril de 2015, a Câmara Municipal de Monção tomará uma decisão sobre a proposta referida no ponto anterior, por forma a ser submetida à apreciação da Assembleia Municipal, na sua sessão ordinária de Abril de 2015;

4ª

Critérios de atribuição da dotação de 451.356,00,00 €, destinada a atribuir uma comparticipação anual para despesas de funcionamento;

1) Critérios comuns

- ✓ A comparticipação municipal não poderá ser superior a 50% do orçamento/plano de actividades da associação/entidade para o ano a que diz respeito;
- ✓ Nenhuma associação/entidade poderá celebrar protocolo de colaboração/contrato programa para este efeito se não tiver a sua situação tributária ou contributiva regularizada;

2) Critérios Específicos

IPSS - INSTITUIÇÕES PARTICULARES DE SOLIDARIEDADE SOCIAL

a) Dimensão qualitativa

- ✓ Ser parceiro da Rede Social do Concelho de Monção, integrando o CLAS – Conselho Local de Acção Social;
- ✓ Existência de enquadramento e correspondência das actividades propostas nos instrumentos de planeamento do concelho – Plano de Desenvolvimento Social e Diagnóstico Social;
- ✓ Publico alvo envolvido;
- ✓ Localização/área de influência natural, considerando a rede concelhia.

b) Dimensão quantitativa

- ✓ Tipologia dos serviços oferecidos, desde que devidamente licenciadas e protocoladas com a Segurança Social, considerando o seguinte quadro de referência:



Município de Monção

Residência
Centro de Dia
Creche
Apoio Domiciliário
Outras que não colidam com a oferta pública

- ✓ Situação financeira/sustentabilidade da instituição.

ASSOCIAÇÕES DESPORTIVAS

a) Dimensão qualitativa

- ✓ Colaboração em eventos realizados pelo município;
- ✓ Impacto das acções ao nível da freguesia, concelho e fora destas áreas;
- ✓ Implantação da colectividade no concelho;

b) Dimensão quantitativa

- ✓ Capacidade de gerar receita própria;
- ✓ Número de escalões de formação envolvidos;
- ✓ Número de técnicos com formação específica;
- ✓ Participação em competições distritais e nacionais.

BANDAS MUSICAIS

a) Dimensão qualitativa

- ✓ Colaboração em eventos realizados pelo município;
- ✓ Impacto das acções ao nível da freguesia, concelho e fora destas áreas;
- ✓ Implantação da colectividade no concelho;

b) Dimensão quantitativa

- ✓ Capacidade de gerar receita própria;
- ✓ Número de elementos envolvidos nas actividades / Escola de Formação;
- ✓ Participação em Festivais, concertos e concursos;
- ✓ Aferição de outros contributos do Município.

RANCHOS FOLCLÓRICOS

a) Dimensão qualitativa

- ✓ Colaboração em eventos realizados pelo município;
- ✓ Impacto das acções ao nível da freguesia, concelho e fora destas áreas;
- ✓ Implantação da colectividade no concelho;

b) Dimensão quantitativa

- ✓ Capacidade de gerar receita própria;
- ✓ Número de elementos envolvidos nas actividades / Escola de Formação;
- ✓ Participação em Festivais;
- ✓ Aferição de outros contributos do Município.



Município de Monção

ASSOCIAÇÕES CULTURAIS / RECREATIVAS / CIVICAS

a) **Dimensão qualitativa**

- ✓ Colaboração em eventos realizados pelo município;
- ✓ Impacto das acções ao nível da freguesia, concelho e fora destas áreas;
- ✓ Implantação da colectividade no concelho;
- ✓ Perspectivas de continuidade das actividades;
- ✓ Aferição do interesse público do objecto da entidade.

b) **Dimensão quantitativa**

- ✓ Capacidade de gerar receita própria;
- ✓ Número de elementos envolvidos nas actividades;
- ✓ Aferição de outros contributos do Município.

5ª

Critérios de atribuição da dotação 41.246,00 €, destinada a comparticipar eventos ou actividades específicas de interesse municipal;

- a) As candidaturas serão apreciadas pelo seu mérito e interesse público municipal;
- b) A comparticipação poderá ter um valor máximo correspondente a 50% do valor do evento, sem prejuízo da Câmara Municipal poder determinar um rateio pelas candidaturas apresentadas ou apenas uma lista graduada de candidaturas sendo, neste caso, apenas comparticipadas as candidaturas até ao limite da dotação.

6ª

Critérios de atribuição da dotação no valor de 41.370,00 €, destinada a comparticipar as despesas de transporte inerentes à actividade

- a) As candidaturas serão apreciadas conjuntamente com as previstas na norma 4ª - comparticipação anual para despesas de funcionamento – e presidirão os mesmos critérios, tendo em conta a actividade da associação/entidade;
- b) Complementarmente, o previsto em a) será balizado pela estatística de apoio dos últimos anos;
- c) Relativamente à dotação de 7.000,00 €, destinada a viagens de relevante interesse público, a decisão será tomada pontualmente pela Câmara Municipal de Monção;

7ª

Registo de Entidades

1) Constituem documentos obrigatórios para o registo de entidades, os seguintes:

- ✓ Acta de tomada de posse dos órgãos sociais que estejam em exercício de funções no ano 2015;
- ✓ Estatutos e suas alterações;
- ✓ Prestação de contas relativas a 2013, parecer do Conselho Fiscal e respectivas de actas de aprovação pela Direcção e Assembleia Geral;
- ✓ Orçamento/Plano de Actividades para 2015;
- ✓ Documento bancário comprovativo do NIB – Número de identificação bancária;
- ✓ Certidões comprovativas da situação fiscal e contributiva;

2) O registo das entidades será efectuado em simultâneo com a apresentação das candidaturas referidas na norma 1ª.



Município de Monção

7ª

Formulário de registo e candidatura

O formulário de registo e candidaturas será elaborado pela Divisão de Educação e Cultura, por forma a ser apreciado pela Câmara Municipal durante o mês de Dezembro de 2014 e comunicado às associações até final do mesmo ano.

8ª

Regime transitório e disposições comuns

- 1) Excepcionalmente, nos termos do mapa anexo, com excepção das associações/entidades dos grupos “Protecção Civil” e “Outras Associações/Entidades”, as associações apoiadas pelo Município de Monção, têm garantida a comparticipação referente ao 1º trimestre/2015, no que se refere à comparticipação anual para despesas de funcionamento e despesas de transporte inerentes à sua actividade;
- 2) A Câmara Municipal, após a apreciação das candidaturas a comparticipação anual e despesas de transporte, pode aprovar a instituição de cláusulas de salvaguarda para o ano 2015, garantindo mínimos de comparticipação, desde que a dotação não seja ultrapassada;
- 3) Para os anos de 2016 e seguintes, sem prejuízo de quaisquer alterações a estas normas, a apresentação de candidaturas e actualização de registo, será efectuada entre 1 Agosto e 30 de Setembro do ano anterior àquele a que disser respeito, incluído o ano de 2015 relativamente a 2016.

Monção e Paços do Concelho, 27 de Outubro de 2014

O Presidente da Câmara

Augusto Henrique Oliveira Domingues



Município de Monção

ANEXO IV-A

MAPA DE TRANSFERÊNCIAS CORRENTES ASSOCIAÇÕES/OUTRAS ENTIDADES		1ª Trimestre 2015	Bolsas de Transferências		Apoio/Quilómetros		Bolsa de Quilómetros		Totais
			Transferências Permanentes	Eventos ou Actividades	Q	1ª Trimestre 2015	Q	Valor	
Entidade	Sede								
PROTECÇÃO CIVIL		33.999,00	103.501,00	0,00		0,00		0,00	137.500,00
Associação Humanitária Bombeiros Voluntários Monção	Monção	16.625,00	49.875,00						66.500,00
Atlântica-Ass.Florestal do Vale do Minho	Arcos de Valdevez	8.562,00	26.438,00						35.000,00
Assembleia de Compartes dos Baldios de Merufe	Merufe	8.562,00	26.438,00						35.000,00
Subzone - Clube Subaquático de Monção	Monção	250,00	750,00						1.000,00
IPSS		10.843,00	0,00	0,00		0,00		0,00	10.843,00
Santa Casa da Misericórdia de Monção	Monção	4.640,00							4.640,00
CENSO Sá/Valadares/Messegães	Sa/Valadares/ Messegães	1.462,00							1.462,00
Grémio Social de Mazedo	Mazedo	1.280,00							1.280,00
APPACDM	Monção	1.188,00							1.188,00
A.S. Cosme e Damião de Podame	Podame	914,00							914,00
Centro Paroquial e Social de Barbeita	Barbeita	609,00							609,00
Centro Social e Paroquial Padre Agostinho Caldas Afonso	Pias	475,00							475,00
Cruz Vermelha - Delegação de Monção	Ceivães	275,00							275,00
DESPORTIVAS		25.122,00	0,00	0,00		5.582,50		0,00	30.704,50
Desportivo de Monção	Monção	11.671,00			975	1.365,00			13.036,00
União Desportiva de Moreira	Moreira	6.092,00			788	1.102,50			7.194,50
União Desportiva "Os Raianos"	Messegães	3.088,00			725	1.015,00			4.103,00
Monção Basket Clube	Monção	2.742,00			725	1.015,00			3.757,00



Município de Monção

MAPA DE TRANSFERÊNCIAS CORRENTES ASSOCIAÇÕES/OUTRAS ENTIDADES		1ª Trimestre 2015	Bolsas de Transferências		Apoio/Quilómetros		Bolsa de Quilómetros		Totais
			Transferências Permanentes	Eventos ou Actividades	Q	1ª Trimestre 2015	Q	Valor	
Entidade	Sede								
A.D. Recreativa Estrelas de Monção – Sago	Luzio	565,00			300	420,00			985,00
Deu-la-Deu Karaté Club	Monção	275,00			475	665,00			940,00
Cicloturismo de Monção	Monção	274,00							274,00
ADE-Associação Desportiva Equestre Cavalos e Amigo	Barbeita	250,00							250,00
Templários do Pedal	Trute	119,00							119,00
União Columbófila de Monção	Monção	46,00							46,00
BANDAS MUSICAIS		10.443,00	0,00	0,00		525,00		0,00	10.968,00
Banda Musical de Monção	Monção	5.225,00			125	175,00			5.400,00
Casa do Povo de Tangil	Tangil	4.465,00			125	175,00			4.640,00
Associação Cultural LA-MI-RE – Monção	Monção	753,00			125	175,00			928,00
RANCHOS FOLCLÓRICOS		11.494,00	0,00	0,00		1.680,00		0,00	13.174,00
A. Sócio -Cultural e Recreativa – Pinheiros	Pinheiros	1.828,00			150	210,00			2.038,00
Grupo Folclórico das Lavradeiras de S.Pedro Merufe	Merufe	1.789,00			150	210,00			1.999,00
Associação dos Moleirinhos do Gadanha	Troporiz	1.554,00			150	210,00			1.764,00
Rancho Folclórico de Stª Maria de Moreira	Moreira	1.554,00			150	210,00			1.764,00
Rancho Folclórico da Casa do Povo de Barbeita	Barbeita	1.387,00			150	210,00			1.597,00
ACD-Cantares Regionais- Rancho Folclórico de Estrelas dos Vales	Longos Vales	1.280,00			150	210,00			1.490,00
A Citânea- Rancho Folclórico Amigos de Longos Vales	Longos Vales	1.188,00			150	210,00			1.398,00
A.C.R.Desportiva de S.Mamede - Troviscoso	Troviscoso	914,00			150	210,00			1.124,00
CULTURAIS/RECREATIVAS/CIVICAS		6.600,00	0,00	0,00		105,00		0,00	6.705,00



Município de Monção

MAPA DE TRANSFERÊNCIAS CORRENTES ASSOCIAÇÕES/OUTRAS ENTIDADES		1ª Trimestre 2015	Bolsas de Transferências		Apoio/Quilómetros		Bolsa de Quilómetros		Totais
			Transferências Permanentes	Eventos ou Actividades	Q	1ª Trimestre 2015	Q	Valor	
Entidade	Sede								
Cine Clube de Monção	Monção	300,00							300,00
Associação Cultural "Ardina" – Cambeses	Cambeses	300,00							300,00
A.D. Cultural Jovens de Longos Vales	Longos Vales	300,00							300,00
Associação Filarmónica Milagrense –Cambeses	Cambeses	300,00							300,00
Associação Social,Cultural e Cívica Senhora da Ajuda	Troviscoso	300,00							300,00
Centro Social e Paroquial de Moreira	Moreira	300,00							300,00
A.C.R.D. Amigos de Merufe	Merufe	300,00							300,00
Associação de Jovens de Ceivães	Ceivães	300,00							300,00
Portela Activa-Ass.Social,Cultural,Recreativa e Desportiva	Portela	300,00							300,00
Associação de Jovens de Trute	Trute	300,00							300,00
A.C.D.R.de Barbeita (Buraca da Moura)	Barbeita	300,00							300,00
ASA-Associação Serra da Anta	Merufe	300,00							300,00
Agrupamento Escutista N.791 de Monção	Monção	300,00			75	105,00			405,00
A.D.T. Cultural do Parque Sr.ª Vista –Pias	Pias	300,00							300,00
Liga dos Combatentes	Monção	300,00							300,00
A. Jovens Amigos de Cortes	Cortes	300,00							300,00
Associação Social e Cultural Sr.do Rio - Segude	Segude	300,00							300,00
Associação de Jovens Unidos de Mazedo	Mazedo	300,00							300,00
Rafeiros e Companhia-As.Protectora Animais Aband.	Monção	300,00							300,00
Clube Desportivo e Recreativo de Moreira	Moreira	300,00							300,00



Município de Monção

MAPA DE TRANSFERÊNCIAS CORRENTES ASSOCIAÇÕES/OUTRAS ENTIDADES		1ª Trimestre 2015	Bolsas de Transferências		Apoio/Quilómetros		Bolsa de Quilómetros		Totais
			Transferências Permanentes	Eventos ou Actividades	Q	1ª Trimestre 2015	Q	Valor	
Entidade	Sede								
Associação Recreativa e Cultural os Teimosos A.R.C.O.T	Cambeses	300,00							300,00
Associação Social e Cultural Lá de Riba	Riba de Mouro	300,00							300,00
OUTRAS ASSOCIAÇÕES/ENTIDADES		8.715,00	56.141,00	0,00		0,00		0,00	64.856,00
Entidade(s) Gestora(s) de ZIF	Monção		30.000,00						30.000,00
Comédias do Minho	Valença	4.000,00	12.000,00						16.000,00
CIAB-Centro Informação,Mediação Arbitragem Consumo	Braga	402,00	1.204,00						1.606,00
Associação Raiana Agro-Pecuária de Monção/Melgaço	Monção	375,00	1.125,00						1.500,00
Acapo	Viana do Castelo	238,00	712,00						950,00
AREA-Agência Regional Energia Ambiente Alto Minho	V.Castelo	250,00	750,00						1.000,00
Asociación Europea de Vias Verdes		250,00	750,00						1.000,00
Confraria do Vinho Verde		125,00	375,00						500,00
Confraria da Lampreia do Rio Minho		75,00	225,00						300,00
Ademinho	Paredes de Coura	3.000,00	9.000,00						12.000,00
Valor das Bolsas de Transferências (Resto do ano por candidatura)			184.498,00	41.246,00				33.477,50	259.221,50
Totais		107.216,00	344.140,00	41.246,00	5.638	7.892,50	0	33.477,50	533.972,00
TOTAL GERAL		492.602,00			7.892,50		33.477,50		533.972,00



Município de Monção

Anexo IV - B

Transferências de Capital para as Associações



Município de Monção

ANEXO IV - B

ORÇAMENTO MUNICIPAL

2015

Mapa de Transferências Capital

Associações e Outras Entidades

Considerando que,

- ✓ A Câmara Municipal pretende criar normas de atribuição relativas às transferências de capital, destinadas a comparticipar projectos de investimento das Associações e Outras Entidades que habitualmente apoia;
- ✓ Neste sentido, pretende-se criar um período para apresentação de candidaturas, tendo em vista proceder à sua análise e decisão numa só fase, tendo presente a estratégia municipal a médio prazo, o mérito e interesse público indiscutíveis dos projectos candidatados;
- ✓ Finalmente, e não menos importante que o referido no ponto anterior, pretende-se também aferir e minorar os riscos de sustentabilidade que estes projectos de investimento possam representar para as entidades promotoras de projectos de investimento.

Neste contexto, apresentam-se as normas que enquadrarão a análise e decisão destas candidaturas:

1ª

Transferência de Capital para Associações/Entidades

- 1) É criada no Orçamento Municipal para 2015, uma dotação, a título de transferências de capital, no valor de 400.000,00 €, destinada a comparticipar projectos de investimento das Associações e Outras Entidades que habitualmente apoia;
- 2) Nenhuma associação/entidade poderá celebrar protocolo de colaboração/contrato programa para este efeito se não tiver a sua situação tributária ou contributiva regularizada;

2ª

Calendário e limite de candidaturas

- 1) As entidades previstas na norma 1ª que pretendam candidatar-se a uma comparticipação destinada a um projecto de investimento, deverão apresentar obrigatoriamente a sua



Município de Monção

candidatura entre 1 de Janeiro e 28 de Fevereiro de 2015, mediante formulário a fornecer pela Câmara Municipal de Monção;

- 2) Cada entidade apenas poderá apresentar um único projecto de investimento.

3ª

Decisão das candidaturas

- 1) Entre os dias 1 e 31 de Março de 2015, serão analisadas todas as candidaturas, elaborado um relatório, do qual resultará uma proposta de atribuição de participações;
- 2) Na sua primeira reunião ordinária do mês de Abril de 2015, a Câmara Municipal de Monção tomará uma decisão sobre a proposta referida no ponto anterior, por forma a ser submetida à apreciação da Assembleia Municipal, na sua sessão ordinária de Abril de 2015;

4ª

CrITÉrios de atribuição

- 1) O mérito e o interesse público municipal do projecto;
- 2) O seguinte quadro de prioridades:

Prioridade	Tipo de Entidade
1ª	PROTECÇÃO CIVIL
2ª	IPSS
3ª	DESPORTIVAS
4ª	BANDAS MUSICAIS
5ª	RANCHOS FOLCLÓRICOS
6ª	CULTURAIS/RECREATIVAS/CIVICAS
7ª	OUTRAS ASSOCIAÇÕES/ENTIDADES

- 3) As fontes de financiamento garantidas do projecto;
- 4) A sustentabilidade da entidade após a realização do projecto.

5ª

Características dos projectos

- 1) Os projectos de investimentos deverão corresponder a incrementos patrimoniais;
- 2) O valor total de cada projecto de investimento, não poderá ultrapassar 250.000,00 €, incluído o IVA não dedutível, e um prazo de execução máximo de 3 anos;
- 3) Os projectos de investimento não terão um valor de investimento mínimo;
- 4) As entidades que tiverem financiamentos plurianuais em curso, apenas se poderão candidatar em 2015, com projectos de investimento em que a nova participação a atribuir, seja igual à diferença entre a participação máxima por projecto (125.000,00 €) e a participação total de projectos em curso;



Município de Monção

6ª

Comparticipação do Município

A comparticipação do Município obedecerá às seguintes regras;

- 1) A comparticipação municipal terá um prazo igual ao prazo de execução do projecto de investimento;
- 2) A comparticipação municipal terá o limite de 125.000,00 € por projecto aprovado, e será calculada de acordo com a seguinte fórmula:

$$CM = 50\% \times (IT - CE - OF)$$

Em que,

CM - Comparticipação municipal

IT - Investimento total, conforme nº 2 da norma 5ª

CE – Comparticipação da Entidade Promotora

OF – Outros Financiamentos

- 3) A comparticipação anual não poderá ultrapassar os 100.000,00 € e o seu pagamento será proporcional ao valor desta comparticipação no valor do investimento total;
- 4) Os compromissos plurianuais assumidos pelo Município relativamente aos projectos aprovados, não poderão, nos anos seguintes e em cada um desses anos, ultrapassar o valor da dotação prevista para 2015;
- 5) No caso do valor da comparticipação global anual ser superior à dotação orçamental prevista, a Câmara Municipal poderá promover o rateio da dotação pelos projectos aprovados ou elaborar uma lista graduada de projectos investimento aprovados, cujo valor global das comparticipações seja igual ou inferior ao valor da dotação;

7ª

Registo de Entidades

- 1) Constituem documentos obrigatórios para o registo de entidades, os seguintes:
 - ✓ Acta de tomada de posse dos órgãos sociais que estejam em exercício de funções no ano 2015;
 - ✓ Estatutos e suas alterações;
 - ✓ Prestação de contas relativas a 2013, parecer do Conselho Fiscal/Fiscal Único e respectivas actas de aprovação pela Direcção e Assembleia Geral;
 - ✓ Orçamento/Plano de Actividades para 2015;
 - ✓ Documento bancário comprovativo do NIB – Número de identificação bancária;
 - ✓ Certidões comprovativas da situação fiscal e contributiva;
- 2) O registo das entidades será efectuado em simultâneo com a apresentação das candidaturas referidas na norma 1ª.



Município de Monção

7ª

Formulário de registo e candidatura

Os formulários de registo e candidaturas serão elaborados pela Divisão de Educação e Cultura, de forma a serem apreciados pela Câmara Municipal durante o mês de Dezembro de 2014 e comunicados às associações ou outras entidades, até final do mesmo ano.

8ª

Compromissos assumidos com entidades

As entidades com dotações comprometidas para 2015 e anos seguintes, são as que constam deste quadro:

Entidade	Ano 2015	Observações
CENSO Sá/Valadares/Messegães	40.000, 00 €	Centro de noite em Badim
Desportivo de Monção	22.260,00 €	Doação com encargos
Ademinho	280.000,00 €	Edifício escola profissional

9ª

Vigência

Estas normas são válidas para o ano de 2015.

Monção e Paços do Concelho, 27 de Outubro de 2014

O Presidente da Câmara

Augusto Henrique Oliveira Domingues



Município de Monção

Anexo V

Autorização genérica para contratação de empréstimos de curto prazo



Município de Monção

ANEXO V

Orçamento Municipal 2015

EMPRÉSTIMOS DE CURTO PRAZO

Considerando que:

1. A Lei nº 73/2013, de 3 de Setembro (regime financeiro das autarquias locais e das entidades intermunicipais), nos seus art.º 49º e art.º 50º, que a contratação de empréstimos de curto prazo com a finalidade de acorrer a dificuldades de tesouraria, não impondo qualquer limite à sua contratação, referindo apenas que deverão ser liquidados até final do exercício económico em que forem contratados;
2. Este tipo de empréstimos, na esmagadora maioria das vezes, é utilizado no cumprimento financeiro das candidaturas a Fundos Comunitários, ainda que estes fundos por vezes demorem, sem prejuízo de poder acorrer a outro tipo de dificuldades, o que raramente acontece;
3. Com base na experiência de 2014, o montante máximo deste tipo de empréstimos para o Município de Monção deverá ser de 250.000 €.
4. Este empréstimo, no caso de ser utilizado, será obrigatoriamente reembolsado até 31 de Dezembro de 2015.

Proponho:

Que, conjuntamente com o Orçamento Municipal para 2015, seja submetido à Assembleia Municipal, um pedido de autorização genérica para a contratação de empréstimos a curto prazo até ao limite máximo de 250.000 €.

Monção e Paços do Concelho, 27 de Outubro de 2014

O Presidente da Câmara

Augusto Henrique Oliveira Domingues



Município de Monção

Anexo VI

**Autorização prévia da assembleia municipal no âmbito da lei dos
compromissos e pagamentos em atraso**



Município de Monção

ANEXO VI

ORÇAMENTO MUNICIPAL 2015

AUTORIZAÇÃO PRÉVIA DA ASSEMBLEIA MUNICIPAL NO ÂMBITO DA LEI DOS COMPROMISSOS E PAGAMENTOS EM ATRASO

PROPOSTA

Considerando que:

- + Os Municípios estão sujeitos à disciplina da Lei nº 8/2012, de 21 de Fevereiro, designada como Lei dos Compromissos e Pagamentos em Atraso (LCPA), posteriormente complementada pela Lei nº 127/2012, de 21 de Junho, a qual visa estabelecer os procedimentos necessários à aplicação da LCPA e à operacionalização da prestação de informação;
- + A alínea c) do art.º 6º da Lei nº 8/2012, determina que a assunção de compromissos, independentemente da sua forma jurídica, necessita de autorização prévia da Assembleia Municipal;
- + Nos termos do art.º 12.º da Lei nº 127/2012, esta autorização prévia pode ser concedida aquando da aprovação do Orçamento e do Plano Plurianual de Investimentos, evitando-se assim a decisão casuística;
- + Por outro lado, segundo o manual de apoio à aplicação da LCPA da DGAL, as despesas correntes decorrentes de obrigações contratuais com o pagamento de pessoal ao serviço, rendas, água, limpeza, energia eléctrica e outras **despesas de carácter recorrente, que integram a despesa de funcionamento normal do serviço não se incluem no conceito de compromissos plurianuais;**
- + **Excluem-se, também, deste âmbito a assunção de compromissos relativos a despesas com pessoal independentemente da natureza do vínculo (n.º 3 do art.º 11.º do DL 127/2012);**
- + Por último, refira-se que a autorização dada pela Assembleia deve assegurar a existência de fundos disponíveis tendo em vista a satisfação dos compromissos plurianuais a assumir o que implica que qualquer autorização a emitir pela assembleia, deve limitar o montante de compromissos plurianuais em questão.
- + Acresce que no Município, no ano de 2015, poderão ser assumidos compromissos plurianuais decorrentes de procedimentos de contratação pública de que se destacam, entre outros, seguros, comunicações, combustíveis, resíduos sólidos, energia eléctrica, transportes escolares, refeições escolares, assistência técnica de equipamentos, licenciamentos de



Município de Monção

software, bem assim como, ainda que fora da contratação pública, os protocolos de apoio ao 1º ciclo do ensino básico e jardim-de-infância;

Em face disto, propõe-se, que a Assembleia Municipal, autorize previamente, o seguinte:

- 1. A assunção de compromissos plurianuais, no âmbito dos projectos e obras inscritos no Plano Plurianual de Investimentos, incluindo as suas alterações e revisões, e até ao montante das dotações previstas e sempre que os fundos disponíveis o permitam;**
- 2. Independentemente de integrarem ou não o conceito de compromisso plurianual, a assunção de compromissos para os restantes tipos de despesa, até ao limite das dotações inscritas no orçamento municipal, incluindo alterações e revisões, desde que os respectivos compromissos decorram, em primeira instância, da contratação pública, exceptuando os protocolos de apoio ao 1º ciclo do ensino básico e jardim-de-infância, e especialmente dos limites impostos pelos fundos disponíveis.**

Monção e Paços do Concelho, 27 de Outubro de 2014

O Presidente da Câmara

Augusto Henrique Oliveira Domingues



Município de Monção

Anexo VII

Mapa de Pessoal e Estrutura Organizacional



Município de Monção

Anexo VII

Estrutura Organizacional e Mapa de Pessoal de 2015

PROPOSTA

1 – Enquadramento Legal

- ✚ O Mapa de Pessoal da Câmara Municipal de Monção é elaborado nos termos do disposto na Lei n.º 35/2014, de 20 de junho, prevendo os postos de trabalho actualmente ocupados, quer por tempo indeterminado, quer por tempo determinado.
- ✚ O Mapa de Pessoal, respeita as orientações legais do Decreto-Lei n.º 305/2009, de 23 de Outubro, que regulamenta a Estrutura e Organização dos Órgãos e Serviços Autárquicos;

2 – Evolução da Estrutura Organizacional

- ✚ Nos termos da nova legislação do Estatuto do Pessoal Dirigente, Lei n.º 49/2012, de 29 de Agosto, que adapta a Lei n.º 2/2004, de 15 de Janeiro às Autarquias Locais e que veio determinar novas regras no provimento de cargos dirigentes para estes organismos da Administração Pública, a organização dos Serviços do Município de Monção, de acordo com proposta aprovada no Orçamento Municipal de 2013, evoluiu de acordo com o que abaixo se expõe:

2.1 – Estrutura até dezembro de 2012:

ESTRUTURA ORGANIZACIONAL ATUAL - ATÉ DEZEMBRO 2012								
DAG - Departamento de Administração Geral			DOU - Departamento de Obras e Urbanismo					
DIVISÃO DE SERVIÇOS ADMINISTRATIVOS (sem Chefe de Divisão provido)	DIVISÃO DE SERVIÇOS FINANCEIROS	DIVISÃO DE SERVIÇOS JURÍDICOS	DIVISÃO DE OBRAS PÚBLICAS	DIVISÃO DE PRODUÇÃO	DIVISÃO DE PLANEAMENTO E GESTÃO URBANÍSTICA	DIVISÃO DE SERVIÇOS URBANOS	DIVISÃO DA CULTURA E TURISMO	DIVISÃO DA EDUCAÇÃO E DAS ATIVIDADES SOCIAIS E DESPORTIVAS (sem Chefe de Divisão provido)



Município de Monção

2.2 – Aplicação da Lei n.º 49/2012 ao Município de Monção

- ✚ Uma vez que da aplicação da Lei acima referida, as atuais comissões de serviço dos Cargos Dirigentes, poderão ser cumpridas até ao termo identificado no quadro seguinte, de acordo com a faculdade prevista no n.º 7 do artigo 25.º, a qual, quando utilizada, determina a suspensão das correspondentes alterações da adequação à estrutura orgânica:

MUNICÍPIO DE MONÇÃO				
Estrutura Nuclear	Unidades Orgânicas Flexíveis	Dotações		
		Cargo	Início Comissão	Fim Comissão Atual
DAG - Departamento de Administração Geral	Divisão de Serviços Jurídicos	Chefe de Divisão	01-08-2011	31-07-2014
	Divisão de Serviços Financeiros	Chefe de Divisão	14-04-2011	13-04-2014
	Divisão de Serviços Administrativos	Chefe de Divisão		
DOU - Departamento de Obras e Urbanismo	Divisão de Planeamento e Gestão Urbanística	Chefe de Divisão	01-08-2011	31-07-2014
	Divisão de Obras Públicas	Chefe de Divisão	14-04-2011	13-04-2014
	Divisão de Serviços Urbanos	Chefe de Divisão	14-04-2011	13-04-2014
	Divisão de Produção	Chefe de Divisão	01-08-2011	31-07-2014
	Divisão de Educação e das Actividades Sociais e Desportivas	Chefe de Divisão		
	Divisão da Cultura e Turismo	Chefe de Divisão	01-08-2011	31-07-2014

2.3 – Nova Estrutura Organizacional do Município de Monção

- ✚ No fim das comissões de serviços acima identificadas, e após Procedimento Concursal para Provimento de Chefes de Divisão, a estrutura organizacional evoluirá para:





Município de Monção

- ✚ Esta nova estrutura surge da agregação das atuais unidades orgânicas do Município de Monção, de acordo com o quadro seguinte:

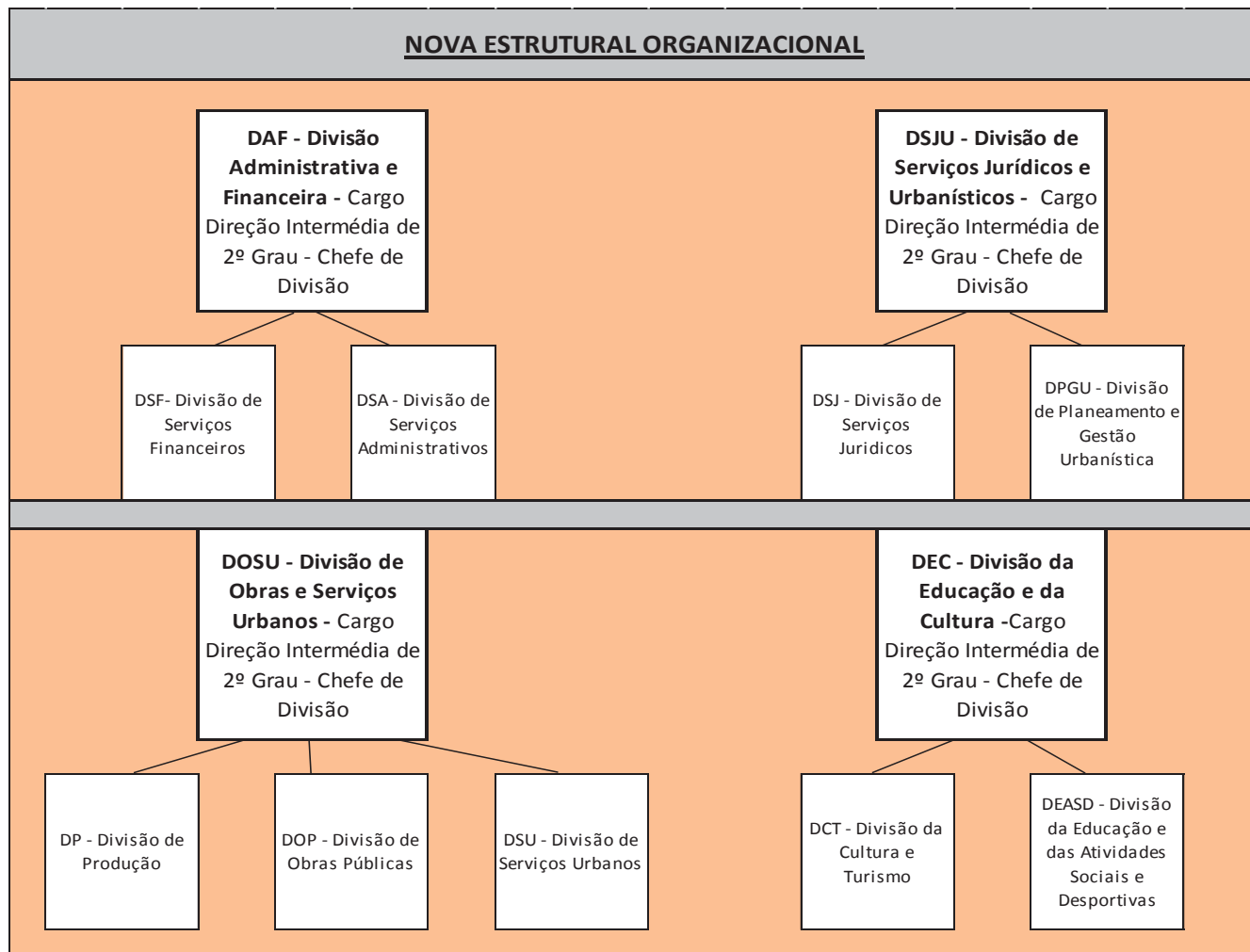

2.4 – Calendarização da Aplicação da Nova Estrutura Organizacional do Município de Monção

- ✚ As alterações à estrutura organizacional, serão consumadas na sequência de procedimento concursal a lançar em finais de 2014, tendo em vista o preenchimento dos cargos dirigentes que a nova estrutura orgânica do Município de Monção prevê;

3 – MAPA DE PESSOAL 2015

- ✚ O novo Mapa de Pessoal – 2015 agora alterado, vai de encontro às necessidades e obrigações organizativas da Autarquia, sejam elas permanentes ou temporárias, tendo em conta as competências atuais e as que se avizinham num futuro próximo;



Município de Monção

- Neste sentido, a expectativa é conseguir um modelo que simultaneamente garanta uma alta operacionalidade e uma maior racionalidade dos serviços autárquicos;
- No que ao número de trabalhadores se refere, o Mapa de Pessoal do Município de Monção, tem vindo a refletir uma natural diminuição dos mesmos, por imperativo legal, mas que tem sido conseguido à base de aposentações:

COMPARAÇÃO DE MAPAS DE PESSOAL 2014 - 2015																			
Tipo de Posto de Trabalho		Cargos / Carreiras / Categorias																	Tipo de Contrato (*)
		Director de Departamento	Chefe de divisão	Técnico superior	Especialista de informática	Técnico de informática	Coordenador técnico	Chefe de Serviços de Administração Escolar	Assistente técnico	Encarregado geral operacional	Encarregado operacional	Assistente operacional	Encarregado de Parque de Viaturas	Encarregado Brigada Serviço Limpeza	Fiscal Municipal	Fiscal de Obras	Mobilidade para outros serviços	Nº de postos de trabalho	
Mapa de Pessoal 2015	Pessoal em Funções	0	7	37	0	3	3	0	47	0	4	152	1	1	2	0	0	257	14
	Novos Postos de Trabalho	0	0	0	0	0	0	0	0	0	0	0	0	0	0	0	0	0	0
	Totais	0	7	37	0	3	3	0	47	0	4	152	1	1	2	0	0	257	14
Mapa de Pessoal 2014	Pessoal em Funções	0	7	37	0	3	3	0	50	0	5	157	1	1	2	0	1	267	14
	Novos Postos de Trabalho	0	0	2	0	0	0	0	0	0	0	0	0	0	0	0	0	2	1
	Totais	0	7	39	0	3	3	0	50	0	5	157	1	1	2	0	1	269	15
Diferenças	Pessoal em Funções	0	0	0	0	0	0	0	-3	0	-1	-5	0	0	0	0	-1	-10	0
	Novos Postos de Trabalho	0	0	-2	0	0	0	0	0	0	0	0	0	0	0	0	0	-2	-1
	Totais	0	0	-2	0	0	0	0	-3	0	-1	-5	0	0	0	0	-1	-12	0

(*) TD: Tempo Determinado; TP: Tempo Parcial

- Do novo Mapa de Pessoal, em termos globais resulta uma diminuição do número total de trabalhadores, em 12 unidades, pelo que passará de uma previsão de 268 postos de trabalho em 2014, para 257, conforme se poderá verificar nos mapas anexos;
- O pessoal em funções decresce igualmente, fruto de aposentações e das desvinculações que se verificaram em 2014, no total de 10;
- O número de postos de trabalho mencionados nos mapas que compõem o Mapa de Pessoal para 2015 é referente ao número de pessoas atualmente em funções, não se prevendo a criação de novos postos de trabalho como parte integrante do Mapa de Pessoal;
- Finalmente, para o ano de 2015, estão orçamentados os encargos com todos os postos de trabalho previstos, correspondente ao pessoal em funções;



Município de Monção

- ✚ Em anexo ao Mapa de Pessoal consta o documento “Caracterizações dos Postos de Trabalho do Mapa de Pessoal 2015”, do qual faz parte integrante, que contém as caracterizações de postos de trabalho já existentes e ocupados, o que nos permite no decorrer do ano de execução do Mapa abrir procedimentos concursais para estes postos em caso de vacatura por motivos de aposentação, entre outros, dentro dos enquadramentos legais definidos.

Em face disto, propõe-se o seguinte:

1. A apreciação e a aprovação da Nova Estrutura Organizacional nos termos previstos e do Mapa de Pessoal para 2015, que constituem o Anexo VII do Orçamento Municipal para 2015;

Monção, 27 de outubro de 2014

O Presidente da Câmara

Augusto Henrique Oliveira Domingues

MUNICÍPIO DE MONÇÃO																	
MAPA DE PESSOAL - 2015																	
Unidade orgânica		Cargos / Carreiras / Categorias													Área de formação académica e/ou profissional	Nº de postos de trabalho	Tipo de Contrato (TD); (TP)
		Director de Departamento	Chefe de divisão	Técnico superior	Técnico de informática	Coordenador técnico	Assistente técnico	Encarregado geral operacional	Encarregado operacional	Assistente operacional	Encarregado de Parque de Viaturas	Encarregado Brigada Serviço Limpeza	Fiscal Municipal	Fiscal de Obras			
GAO - Gabinete de Apoio aos Órgãos	Pessoal em funções			5	3		2			2	1					13	
Divisão de Serviços Jurídicos	Pessoal em funções		1	2			1						1			5	
Divisão Administrativa e Financeira	Pessoal em funções		1	2		2	8									13	
Divisão de Planeamento e Gestão Urbanística	Pessoal em funções		1	1			3									5	
Divisão de Obras Públicas	Pessoal em funções		1	1			1						1			4	
Divisão de Serviços Urbanos	Pessoal em funções		1	2			1		2	21		1				28	
Divisão de Produção	Pessoal em funções		1	1			5		2	33						42	
Divisão da Educação e Cultura	Pessoal em funções - serviços municipais		1	9			27			96						133	
	Pessoal em funções - Actividades de enriquecimento curricular			14												14	14 14
Pessoal requisitado por outras entidades	Pessoal em funções			1						1						2	
Total		0	7	38	3	2	48	0	4	153	1	1	2	0	0	259	14 14

MUNICÍPIO DE MONÇÃO												
CARREIRAS		POSTOS DE TRABALHO EM 31/12/2014 (*)		31/12/2014 (*)					Postos de Trabalho em 31 de Dezembro			
				CT Tempo Indeterminado	Contrato a termo resolutivo		EDUCAÇÃO	TOTAL				
		Pessoal em Funções	Postos de Trabalho Vagos		Termo Certo e Total	Termo Certo e Parcial			2013	2012	2011	2010
Cargos / carreiras / categorias	Directores de Departamento											
	Chefe de Divisão	7		7				7	7	7	7	4
	Técnico Superior	37		23		14	14	37	37	46	47	48
	Especialista de Informática	0		0				0				
	Técnico de Informática	3		3				3	3	3	3	3
	Coordenador Técnico	2		2				2	3	3	3	3
	Assistente Técnico	48		48			13	48	50	52	52	49
	Encarregado Geral Operacional	0		0				0				
	Assistente Operacional	158		158			78	158	174	177	187	192
	Fiscal Municipal	2		2				2	2	2	2	2
	Fiscal de Obras	0		0				0				
	Prestadores de Serviço	2						2	6	5	4	4
Totais		259		243	0	14	105	259	282	295	305	305

MUNICÍPIO DE MONÇÃO				Caracterização dos Postos de Trabalho													Anexo - Mapa de Pessoal 2015				
Unidade Orgânica	Atribuições / competências / actividades	Cargos / Carreiras / Categorias														Área de formação académica e/ou profissional	Nº de postos de trabalho	Tipo de Contrato (TD); (TP)	OBS		
		Director de Departamento	Chefe de divisão	Técnico superior	Técnico de informática	Coordenador técnico	Chefe de Serviços de Administração Escolar	Assistente técnico	Encarregado geral operacional	Encarregado operacional	Assistente operacional	Encarregado de Parque de Viaturas	Encarregado Brigada Serviço Limpeza	Fiscal Municipal	Fiscal de Obras						
GAO - Gabinete de Apoio aos Órgãos																					
Pessoal em funções	Assessoria ao Executivo Municipal; Domínio da legislação no âmbito das competências dos órgãos municipais, da área de apoio à emigração e forças armadas, e da regulamentação municipal; Possuir capacidade para programar, organizar e controlar a actividade, definindo objectivos, estabelecendo prazos e determinando prioridades; Orientação para o serviço público; Espírito de equipa, capacidade de gestão orientada para os resultados e visão estratégica da actividade do município;			1												Licenciatura em Economia	1				
	No âmbito da Medicina Veterinária e nos termos do Regulamento dos Serviços Municipais, exerce funções de elaboração, autonomamente ou em grupo, de pareceres e projectos, com diversos graus de complexidade, e execução de outras actividades de apoio geral ou especializado nas áreas de actuação comuns, instrumentais e operativas dos órgãos e serviços. Funções exercidas com responsabilidade e autonomia técnica, ainda que com enquadramento superior qualificado. Representação do órgão ou serviço em assuntos da sua especialidade, tomando opções de índole técnica, enquadradas por directivas ou orientações superiores.			1												Licenciatura em Medicina Veterinária	1				
	Apoiar, e quando for caso disso, coordenar as operações de socorro à população do concelho atingida, em especial por efeitos de catástrofe ou calamidade pública; Coordenar a vigilância e fiscalização dos edifícios públicos, casas de espectáculos, e outros recintos públicos, relativamente à prevenção de incêndios e à segurança em geral nos termos da lei e dos regulamentos em geral; Gerir o Gabinete Técnico Florestal, cumprindo as funções definidas no Regulamento dos Serviços Municipais; Participar nas tarefas de planeamento e ordenamento dos espaços rurais do município e nas questões de protecção civil;			1												Licenciatura em Engenharia Florestal	1				
	Elaboração de pareceres, projectos, procedimentos com diversos graus de complexidade na área de actuação do Gabinete de Apoio de Desenvolvimento, nomeadamente: elaboração da prestação de contas das Empresas Municipais, bem como elaborar, analisar e emitir pareceres sobre relatórios da Actividade Empresarial no Município; Preparar e analisar indicadores de actividade do Gabinete; Apoiar e colaborar com o Presidente da Câmara na definição e implementação das estratégias de apoio a todos os empresários, empreendedores e potenciais investidores; Propor e/ou apoiar a elaboração de candidaturas a fundos comunitários e nacionais; Contribuir para a criação de Zonas e Parques Industriais, bem como de Áreas de Localização Empresarial; Propor e gerir medidas concretas de apoio ao cidadão, às comunidades e às empresas.			1												Licenciatura em Gestão	1				

MUNICÍPIO DE MONÇÃO			Caracterização dos Postos de Trabalho													Anexo - Mapa de Pessoal 2015			
Unidade Orgânica	Atribuições / competências / actividades	Cargos / Carreiras / Categorias													Área de formação académica e/ou profissional	Nº de postos de trabalho	Tipo de Contrato (TD); (TP)	OBS	
		Director de Departamento	Chefe de divisão	Técnico superior	Técnico de informática	Coordenador técnico	Chefe de Serviços de Administração Escolar	Assistente técnico	Encarregado geral operacional	Encarregado operacional	Assistente operacional	Encarregado de Parque de Viaturas	Encarregado Brigada Serviço Limpeza	Fiscal Municipal					Fiscal de Obras
GAO - Gabinete de Apoio aos Órgãos																			
	Funções de estudo, concepção e adaptação de métodos e processos inerentes à respectiva licenciatura inseridos nomeadamente nas seguintes áreas: prestar informação e elaborar pareceres, proceder à boa verificação dos pedidos, encaminhando-os para os respectivos serviços, e prestar informação sobre o andamento dos processos; Coordenar e assegurar o protocolo das cerimónias oficiais do Município; Organizar as reuniões da Câmara Municipal; Organizar recepções e eventos promocionais análogos; Organizar a agenda de audiências públicas e o atendimento da população; Organizar as agendas das reuniões da Câmara Municipal e sessões da Assembleia Municipal; Organizar o sumário das actas das reuniões da Câmara Municipal e das Sessões da Assembleia Municipal; Assegurar as relações institucionais e intermunicipais.			1												Licenciatura em Relações Públicas	1		

MUNICÍPIO DE MONÇÃO				Caracterização dos Postos de Trabalho													Anexo - Mapa de Pessoal 2015			
Unidade Orgânica	Atribuições / competências / actividades	Cargos / Carreiras / Categorias														Área de formação académica e/ou profissional	Nº de postos de trabalho	Tipo de Contrato (TD); (TP)	OBS	
		Director de Departamento	Chefe de divisão	Técnico superior	Técnico de informática	Coordenador técnico	Chefe de Serviços de Administração Escolar	Assistente técnico	Encarregado geral operacional	Encarregado operacional	Assistente operacional	Encarregado de Parque de Viaturas	Encarregado Brigada Serviço Limpeza	Fiscal Municipal	Fiscal de Obras					
GAO - Gabinete de Apoio aos Órgãos																				
Pessoal em funções	Colaborar na optimização da utilização dos recursos informáticos existentes, promovendo a tramitação electrónica da informação; Instalar componentes de hardware e software, designadamente, de sistemas servidores, dispositivos de comunicações, estações de trabalho, periféricos e suporte lógico utilitário, assegurando a respectiva manutenção e actualização; Gerar e documentar as configurações e organizar e manter actualizado o arquivo dos manuais de instalação, operação e utilização dos sistemas e suportes lógicos de base; Proceder à manutenção dos sistemas a nível de “hardware” e redes; Prestar apoio técnico aos diversos serviços da Autarquia.				3											Curso Tecnológico / Profissional de qualificação Nível III	3			
	Funções de natureza executiva, de aplicação de métodos e processos, com base em directivas bem definidas e instruções gerais, de grau médio de complexidade, nas áreas de actuação comuns e instrumentais e no domínio do Gabinete de Apoio aos Órgãos Autárquicos.							2								Ensino Secundário ou Equivalente	2			
	Nos Termos do anexo a que se refere o n.º 2 do Art. 49º da Lei 12-4/2008, de 27 de Fevereiro, e do Regulamento dos Serviços Municipais, exerce funções de natureza executiva, de carácter manual ou mecânico, enquadradas em directivas gerais bem definidas e com graus de complexidade variáveis. Execução de tarefas de apoio elementares, indispensáveis ao funcionamento dos órgãos e serviços, podendo comportar esforço físico. Responsabilidade pelos equipamentos sob sua guarda e pela sua correcta utilização.										2					Escolaridade Obrigatória e de acordo com a legislação em vigor	2			
	Exerce Funções de Coordenação dos assistentes operacionais afectos ao parque de máquinas de viaturas automóveis ou transportes por cujos resultados é responsável, procedendo à sua distribuição, afectação e controlo, de acordo com as necessidades dos diversos serviços municipais; realização de tarefas de programação, organização e controlo dos trabalhos a executar pelo pessoal sob sua coordenação, assegurando a conservação e manutenção dos vários veículos e máquinas que integram o parque.												1			Escolaridade Obrigatória e de acordo com a legislação em vigor	1			
Total		0	0	5	3	0	0	2	0	0	2	1	0	0	0		13	0	0	
Pessoal em funções	Contratos por tempo indeterminado			5	3			2			2	1					13			
Novos Postos de Trabalho	Contratos por tempo indeterminado																0			
	Contratos a Termo Resolutivo																0			
Tipos de Contrato	TD - Contrato com relação jurídica por tempo determinado																			
	TP - Contrato com relação jurídica por tempo determinado a tempo parcial																			
OBS:																				
(a) - Novo(s) posto(s) de trabalho que se pretende sejam ocupados por contrato(s) a termo resolutivo certo																				

COMPARAÇÃO DE MAPAS DE PESSOAL 2014 - 2015

Tipo de Posto de Trabalho		Cargos / Carreiras / Categorias																Nº de postos de trabalho	Tipo de Contrato (*)	
		Director de Departamento	Chefe de divisão	Técnico superior	Especialista de informática	Técnico de informática	Coordenador técnico	Chefe de Serviços de Administração Escolar	Assistente técnico	Encarregado geral operacional	Encarregado operacional	Assistente operacional	Encarregado de Parque de Viaturas	Encarregado Brigada Serviço Limpeza	Fiscal Municipal	Fiscal de Obras	Mobilidade para outros serviços		(TD)	(TP)
Mapa de Pessoal 2015	Pessoal em Funções	0	7	37	0	3	3	0	47	0	4	152	1	1	2	0	0	257	14	14
	Novos Postos de Trabalho	0	0	0	0	0	0	0	0	0	0	0	0	0	0	0	0	0	0	0
	Totais	0	7	37	0	3	3	0	47	0	4	152	1	1	2	0	0	257	14	14
Mapa de Pessoal 2014	Pessoal em Funções	0	7	37	0	3	3	0	50	0	5	157	1	1	2	0	1	267	14	14
	Novos Postos de Trabalho	0	0	2	0	0	0	0	0	0	0	0	0	0	0	0	0	2	1	0
	Totais	0	7	39	0	3	3	0	50	0	5	157	1	1	2	0	1	269	15	14
Diferenças	Pessoal em Funções	0	0	0	0	0	0	0	-3	0	-1	-5	0	0	0	0	-1	-10	0	0
	Novos Postos de Trabalho	0	0	-2	0	0	0	0	0	0	0	0	0	0	0	0	0	-2	-1	0
	Totais	0	0	-2	0	0	0	0	-3	0	-1	-5	0	0	0	0	-1	-12	-1	0

(*) TD: Tempo Determinado; TP: Tempo Parcial



Município de Monção

Anexo VIII

Proposta de fixação de taxas de IMI para o ano de 2014



Município de Monção

ANEXO VIII

Orçamento Municipal 2015

PROPOSTA

Fixação das taxas de IMI relativas ao ano de 2014

Considerando que:

O Decreto-Lei nº 287/2003, de 12 de Novembro, veio proceder à reforma da tributação do património, tendo aprovado os Códigos do Imposto Municipal sobre Imóveis (CIMI) e do Imposto Municipal sobre as Transmissões Onerosas de Imóveis (CIMT), bem como alterou diversa legislação tributária conexas;

Pela reforma do património foram concedidos poderes aos municípios ao nível da fiscalidade por forma a servir de instrumento de gestão autárquica, passando, ao nível do imposto municipal sobre imóveis, pela fixação das taxas, pelo regime da isenção da aquisição para reabilitação urbanística, na opção pela redução ou agravamento de taxa para efeitos de reabilitação urbanística, ou em zonas sujeitas ao combate à desertificação, ou para prédios arrendados;

O artigo 112º do CIMI, alterado pela Lei nº 83-C/2013, de 31 de Dezembro, que revogou as taxas do imposto para prédios não avaliados (alínea b), estabelece as taxas do imposto municipal sobre imóveis, sendo que para os prédios rústicos a taxa é de 0,8% (alínea a), devendo os municípios, nos termos do disposto no nº 5 do referido artigo, mediante deliberação da assembleia municipal, fixar a taxa a aplicar em cada ano, relativamente aos prédios urbanos, entre 0,3% a 0,5% (alínea c);

Importa dar um sinal relativamente a prédios degradados, tal como estão definidos no nº 8 do art.º 112º do CIMI, isto é, “...face ao seu estado de conservação, não cumpra satisfatoriamente a sua função ou façam perigar a segurança de pessoas e bens.”, agravando a taxa aplicável aos prédios urbanos em 30%;

A evolução dos Impostos Municipais, incluindo a previsão para 2015, é a que consta dos quadros seguintes:

Impostos Directos		Receita Total Cobrada					Orçamento 2015
		2010	2011	2012	2013	2014	
Imposto sobre Imóveis	IMI	838.548,37	899.439,05	1.020.923,07	1.211.024,21	1.122.553,61	1.425.000,00
Imposto municipal sobre veículos	IMV	296.223,63	325.330,33	377.772,36	480.734,75	351.798,40	500.000,00
Imposto s/ Transmissão Imóveis	IMT	598.880,04	352.904,98	279.748,93	317.857,33	244.747,26	350.000,00
Total	Total	1.733.652,04	1.577.674,36	1.678.444,36	2.009.616,29	1.719.099,27	2.275.000,00



Município de Monção

Neste contexto, não obstante as crescentes solicitações aos mais diversos níveis, nomeadamente acção social e educação, de nos últimos dois anos não ter havido alteração de taxas e tarifas, bem como devido ao esforço de tornar as contas municipais cada vez mais saudáveis, o Município **manterá as taxas de IMI para os prédios urbanos no mínimo legal**, majorando apenas esta taxa para os prédios degradados;

Nestes termos, proponho o seguinte:

1. Que nos termos do nº 5 do art.º 112º do CIMI, sejam fixada para o ano de 2014, a seguinte taxa do Imposto Municipal Sobre Imóveis:

Prédios urbanos	0,3%
-----------------	------

2. Que nos termos do nº 8 do art.º 112 do CIMI, a taxa fixada para os prédios urbanos seja majorada em 30% para os prédios urbanos degradados;
3. Que esta proposta, após aprovação pela Assembleia Municipal, seja comunicada à Autoridade Tributária, por via electrónica, até 30 de Novembro de 2014;

Monção e Paços do Município, 27 de Outubro de 2014

O Presidente da Câmara,

Augusto Henrique Oliveira Domingues



Município de Monção

Anexo IX

Mapa das Entidades Participadas

ORÇAMENTO MUNICIPAL 2015

MAPA DAS ENTIDADES PARTICIPADAS PELO MUNICÍPIO, CONFORME ART.º 46º DA LEI Nº 73/2013, DE 3 DE SETEMBRO

Designação	NIPC	Tipo de Entidade	Forma Jurídica	Objecto	Capital social ou estatutário (€)	Capital Público (%)	Participação Município no Capital Social (%)	Participação Município no Capital Social (€)	Observações
Matadouro Regional de Monção, EM	505207206	Societária	Empresa Municipal	Gestão e Exploração de um Matadouro	982.000,00 €	100,00%	100,00%	982.000,00 €	
Valorminho -Valorização e Tratamento de Resíduos Sólidos, SA	503796328	Societária	Outro Societária	Valorização e Tratamento de Resíduos Sólidos	900.000,00 €	100,00%	12,80%	115.200,00 €	
Águas do Noroeste, SA	509436595	Societária	Outro Societária	Captação, tratamento, distribuição de água para consumo humano, recolha, tratamento e rejeição de efluentes, do Sistema	65.615.600,83 €	100,00%	0,65%	410.995,00 €	
ANMP	501627413	Associação de Municípios	Outro Não Societária	Defesa, promoção e dignificação do poder local		100,00%	0,14%	4.756,00 €	Valor da Quota
Comunidade Intermunicipal do Minho-Lima (CIM Alto Minho)	508754496	Associação de Municípios	Outro Não Societária	Comunidade Intermunicipal		100,00%	10,00%	Não Aplicável	
Turismo do Porto e Norte de Portugal, ER	508905435	Entidade regional de turismo gestora da área regional de turismo do Norte - NUT II	Outro Não Societária	Entidade regional de turismo gestora da área regional de turismo do Norte - NUT II	1.118.802,37 €	100,00%	1,16%	12.978,11 €	
Associação Minho Park Monção - Parque Empresarial do Noroeste Peninsular	509029876	Não Societária	Outro Não Societária	Construção de um parque empresarial e prestação de serviços às empresas	20.000,00 €	10,00%	10,00%	2.000,00 €	
Associação de Municípios do Vale do Minho	503418226	Associação de Municípios de fins específicos	Outro Não Societária	Associação de Municípios de Fins Específicos		100,00%	16,67%	Não Aplicável	

ORÇAMENTO MUNICIPAL 2015

MAPA DAS ENTIDADES PARTICIPADAS PELO MUNICÍPIO, CONFORME ART.º 46º DA LEI Nº 73/2013, DE 3 DE SETEMBRO

Designacao	NIPC	Tipo de Entidade	Forma Jurídica	Objecto	Capital social ou estatutário (€)	Capital Público (%)	Participação Município no Capital Social (%)	Participação Município no Capital Social (€)	Observações
Comédias do Minho-associação para a Promoção de Actividades Culturais no Vale do Minho	506290840	Associação de Direito Privado	Outro Não Societária	Promoção de Actividades Culturais no Vale do Minho		83,33%	16,67%	500,00 €	Valor da Quota
Ademinho-Associação para o Desenvolvimento do Ensino Profissional do Alto Minho Interior	504853198	Associação de Direito Privado	Outro Não Societária	Ensino Profissional no âmbito do sistema educativo		100,00%	25,00%	12.000,00 €	Valor da Quota
CIAB – Centro de Informação, Mediação e Arbitragem de Consumo (Tribunal Arbitral De Consumo)	505214504	Não Societária	Outro Não Societária	Informação, Mediação e Arbitragem de Consumo (Tribunal Arbitral De Consumo)		100,00%	1,45%	750,00 €	Valor da Quota
AMPV - Associação de Municípios Portugueses do Vinho	508038430	Associação Municípios Fins Específicos (dir.priv)	Associação Municípios Fins Específicos (dir.priv)	Afirmação da identidade histórico-cultural, patrimonial, económica e social dos municípios portugueses e dos territórios ligados à produção de		100,00%	1,35%	1.000,00 €	Valor da Quota



Município de Monção

Anexo X

Orçamento do Matadouro Regional de Monção



Matadouro
Regional de
Monção

ORÇAMENTO 2015

Matadouro Regional de Monção

I - INTRODUÇÃO

Após três anos de programa de assistência económica e financeira, Portugal começa agora, ainda que muito lentamente, a dar sinais de que pode vir a encontrar o seu caminho, isento dos mesmos erros do passado.

Contudo, o cenário macroeconómico traçado pelas organizações internacionais, no sentido da revisão em baixa para o crescimento do PIB a nível mundial, devido às tensões na Ucrânia, que envolve a Rússia com a economia a degradar-se, no Médio Oriente e nos países do Norte de África, muitos deles produtores de petróleo, a forte desaceleração das economias emergentes, de que se destaca o Brasil, e a evolução anémica das economias avançadas, USA, Europa e Japão, em que apenas os Estados Unidos aparecem com uma revisão do crescimento em alta, levaram o Governo de Portugal a prever uma taxa de crescimento do PIB de 1,5%, com ligeiro crescimento do consumo privado, investimento e exportações, e uma melhoria no desemprego.

Ora, se as economias dos nossos mercados tradicionais, da Europa, não começarem a crescer sustentadamente, é bem possível que Portugal não arranque e a saída desta crise que se arrasta há tanto tempo se faça muito lentamente.

É um facto que as pessoas têm que comer e isso deveria afectar positivamente a actividade do Matadouro, no entanto, não só o seu mercado apresenta sintomas de estagnação, como a concorrência é cada vez mais intensa o que, tem como consequência, o esmagamento das margens.

Em face do quadro macroeconómico apresentado pelo Governo de Portugal e os sintomas do mercado potencial do Matadouro, não são de esperar grandes alterações para 2015, pelo que é com este cenário que elaboraremos as nossas previsões.

II – ENQUADRAMENTO LEGAL

O Matadouro Regional de Monção, E.M. é uma empresa Municipal de capitais exclusivamente públicos, criada ao abrigo da Lei nº 58/98, de 18 de Agosto, com um capital social de 84 795,71 euros, actualmente de 992.000,00 euros, estando realizados 985.000,00 euros, o que significa que, em 2014, o Município transferiu para esta empresa 3.000,00 €, não se prevendo qualquer outra transferência, cujo limite será de 7.000 €.

É também pelo facto de o Matadouro Regional de Monção, ser detido a 100% pelo Município de Monção e nessa condição deter o controlo total da empresa, que torna este documento obrigatório como anexo ao Orçamento Municipal, conforme preceitua a alínea b) do n.º 2 do art.º 46.º da Lei nº 73/2013, de 3 de Setembro.

EVOLUÇÃO DO CAPITAL SOCIAL				
Ano	Data	Descrição	Parcial	Total
2004 a 2008		Capital Inicial	84.795,71	607.000,00
	19-01-2004	Aumento de Capital	147.204,29	
	18-04-2007	Aumento de Capital	250.000,00	
	12-05-2008	Aumento de Capital	125.000,00	
2009	06-07-2009	Aumento de Capital	180.000,00	305.000,00
	21-12-2009	Aumento de Capital	125.000,00	
2013	16-01-2013	Aumento de Capital	80.000,00	80.000,00
Total			992.000,00	992.000,00

III – INDICADORES 2012 - 2014

PRODUÇÃO

Os quadros relativos à produção apenas têm a ver com o abate, uma vez que a empresa produz outro tipo de rendimentos, nomeadamente couros, peles e subprodutos.

Ainda relativamente aos outros rendimentos, nomeadamente a venda de peles e couros, resulta do facto de o Matadouro, com abate dos animais comprar estes produtos aos clientes mediante um preço fixo e após este processo vender ao comprador, que os paga mediante um preço fixado numa bolsa.

Aliás, hoje em dia, o Matadouro, por imposição legal, apenas não vende os MRE-Materiais de Risco Específico.

ABATE – POR NÚMERO DE CABEÇAS

Os quadros que a seguir apresentamos mostram a evolução recente do Matadouro, devendo ainda notar-se que os valores de 2014, se referem a 30 de Setembro:

CÔMPUTO DA UTILIZAÇÃO - CABEÇAS ABATIDAS						
Meses	Bovinos		Suínos	Leitões	Ovinos	Totais
	Jovens	Adultos				
CÔMPUTO DA UTILIZAÇÃO - CABEÇAS ABATIDAS						
Totais Anuais						
Anos	Bov.Jovens	Bov.Adultos	Suínos	Leitões	Ovinos	Totais
2012	1.728,50	916,00	452,00	144,00	2.952,00	6.192,50
2013	1.747,00	1.344,00	420,00	113,00	2.138,00	5.762,00
2014	1.247,00	800,00	212,00	51,00	1.579,00	3.889,00
Totais	25.125,00	12.349,50	7.790,00	1.506,00	44.116,00	90.886,50

CÔMPUTO DA UTILIZAÇÃO - CABEÇAS ABATIDAS						
Médias Mensais						
Anos	Bov.Jovens	Bov.Adultos	Suínos	Leitões	Ovinos	Totais
2012	144	76	38	12	246	516
2013	146	112	35	9	178	480
2014	139	89	24	6	175	432

Destes quadros, podem retirar-se as seguintes conclusões:

- Estes indicadores de abate, em número de cabeças, embora importantes, são demasiado influenciados pelo número de ovinos/caprinos abatidos, sem que isso tenha grande relevância nos rendimentos da empresa;
- Mais importante é o número de bovinos abatidos, por representarem a grande fatia dos rendimentos, e ver que existe algum decréscimo nos bovinos jovens e adultos, o que traz alguma preocupação;
- Podem, ainda, estes indicadores, ter uma leitura em termos da contribuição do Matadouro Regional de Monção para a melhoria da qualidade da saúde pública que se faz em Portugal, daí poderem indiciar, fruto das dificuldades que o país atravessa, um aumento do abate doméstico ou clandestino, principalmente nos ovinos/caprinos e suínos;

ABATE – EM QUILOGRAMAS

Os quadros seguintes, do abate em quilogramas, permitem ter uma ideia mais clara da actividade do Matadouro:

CÔMPUTO DA UTILIZAÇÃO - QUILOGRAMAS							
Totais Anuais							
Anos	Bov.Jovens	Bov.Adultos	Suínos	Leitões	Ovinos	Desossa	Totais
2012	339.172,00	245.466,00	37.621,00	914,00	23.711,00	5.949,00	652.833,00
2013	317.295,24	337.572,00	36.985,00	705,00	19.208,00	4.940,00	716.705,24
2014	239.856,00	209.550,00	18.255,00	345,00	13.921,00	2.218,00	484.145,00

CÔMPUTO DA UTILIZAÇÃO - QUILOGRAMAS							
Médias Mensais							
Anos	Bov.Jovens	Bov.Adultos	Suínos	Leitões	Ovinos	Desossa	Totais
2012	28.264	20.456	3.135	76	1.976	496	54.403
2013	26.441	28.131	3.082	59	1.601	412	59.725
2014	26.651	23.283	2.028	38	1.547	246	53.794

Destes quadros, podem retirar-se as seguintes conclusões, no pressuposto de que os dados estatísticos indicam, que uma produção anual em volta das 1.000 toneladas, tornam esta empresa sustentável:

- Estes são os indicadores que dão a verdadeira medida da produção do Matadouro e evidenciam a importância do abate de bovinos.
- Este indicador, confirma o decréscimo que se verifica até Setembro, constatado nos indicadores do abate, em número de cabeças;
- Confirmam também, a contribuição do Matadouro Regional de Monção para a melhoria da qualidade da saúde pública que se faz em Portugal.

ABATE – EM VALOR (€)

CÔMPUTO DA UTILIZAÇÃO EM VALOR (EUROS)								
Totais Anuais								
Anos	Bov.Jovens	Bov.Adultos	Suínos	Leitões	Ovinos	Desossa	Transporte	Totais
2012	60.238,67	36.023,38	4.046,44	319,90	11.867,89	446,23	2.335,00	115.277,51
2013	60.432,17	41.487,20	3.954,61	246,75	9.565,10	370,54	2.662,00	118.718,37
2014	42.538,77	25.990,99	1.985,80	120,75	6.904,36	166,36	1.915,00	79.622,03
Totais	798.711,78	487.785,20	71.741,49	3.212,21	159.885,89	124.833,83	36.152,00	1.669.985,20

CÔMPUTO DA UTILIZAÇÃO EM VALOR (EUROS)								
MÉDIAS MENSAIS								
Anos	Bov.Jovens	Bov.Adultos	Suínos	Leitões	Ovinos	Desossa	Transporte	Totais
2012	5.020	3.002	337	27	989	37	195	9.606
2013	5.036	3.457	330	21	797	31	222	9.893
2014	4.727	2.888	221	13	767	18	213	8.847

Do contexto em que se insere o Matadouro e destes quadros, podem retirar-se as seguintes conclusões:

- Que o Matadouro Regional de Monção, movimenta-se num quadro concorrencial que muitas vezes é feroz, principalmente pelo esmagamento de margens, e como tal é tremendamente difícil recuperar clientes que, entretanto, foram para outros lados, e retomar os níveis de produção anteriormente atingidos;
- Que o Matadouro em situação de normalidade pode sobreviver, não obstante ser tremendamente difícil fazer frente a tanta contrariedade.
- Que continua a ser uma prioridade absoluta trazer para o Matadouro um ou dois clientes importantes, isto é, clientes que ocupem pelo menos um dia de produção semanal.

GASTOS

Do quadro seguinte parece-nos relevante o seguinte:

- Independentemente dos “picos” de produção anual, os custos manifestam alguma estabilidade, denotando que a sua parte variável é bastante pequena, e resistem com facilidade a aumentos consideráveis de produção. Aliás uma extrapolação simples dos valores de 2014, indicam que continuam a baixar;
- A equipa de trabalhadores está reduzida ao mínimo essencial para manter os níveis de qualidade exigíveis;
- Existem dois tipos de custos em que valeria a pena investir, pois seguramente reduziriam drasticamente o seu valor, a electricidade e os combustíveis, e que poderia chegar aos 50%;
- Existe ainda um outro custo, os encargos financeiros, que não tem a ver com a actividade normal, pois resultam ainda da fase de construção. Estes custos acabarão no final de 2014.

EVOLUÇÃO DOS GASTOS									30-SET
Descrição			2011	Variação	2012	Variação	2013	Variação	2014
				2010-2011		2011-2012		2012-2013	
Custo das Mercadorias			64.145,00	3,26%	59.817,01	-6,75%	48.231,01	-19,37%	38.468,96
Fornecimento e Serviços Externos	6221	Trabalhos Especializados	46.139,62	60,65%	20.742,93	-55,04%	26.475,34	27,64%	11.698,95
	6224	Honorários	7.469,63	-3,69%	7.451,32	-0,25%	7.450,67	-0,01%	3.979,99
	6226	Conservação e Reparação	9.213,78	4,73%	6.852,06	-25,63%	4.819,80	-29,66%	3.064,69
	6231	Ferramentas e Utensílios	5.254,13	10,54%	2.271,16	-56,77%	3.198,58	40,83%	3.069,08
	6233	Material de Escritório	2.079,90	-8,09%	1.855,38	-10,79%	1.255,33	-32,34%	540,29
	6241	Electricidade	17.596,13	27,84%	13.803,17	-21,56%	15.254,65	10,52%	10.927,34
	6242	Combustíveis	21.525,27	15,71%	19.588,24	-9,00%	20.382,03	4,05%	13.937,17
	6262	Comunicação	1.585,05	12,19%	1.035,68	-34,66%	1.248,71	20,57%	857,39
	6263	Seguros	5.166,23	99,03%	5.286,07	2,32%	4.234,72	-19,89%	2.003,32
	6267	Limpeza,Higiene e Conforto	4.353,31	58,71%	1.551,73	-64,36%	1.287,19	-17,05%	1.476,83
		Outros	508,70	-75,10%	614,13	20,73%	1.084,10	76,53%	751,85
Sub - total			120.891,75	29,36%	81.051,87	-32,96%	86.691,12	6,96%	52.306,90
Despesas com pessoal			145.739,07	1,30%	130.789,56	-10,26%	145.814,94	11,49%	86.429,66
Amortizações do Exercício			20.859,19	-7,96%	18.473,85	-11,44%	16.303,26	-11,75%	10.692,70
Ajustamentos de Valor			4.147,21	894,53%	24.783,88	497,60%	22.764,71	-8,15%	0,00
Outros Ganhos e Perdas			775,53	-90,79%	18.290,51	2258,45%	44.399,39	142,75%	34.233,15
Custos e Perdas Financeiras			3.807,37	-14,21%	6.248,60	64,12%	4.131,73	-33,88%	814,56
Imposto s/ Rendimento					485,39				
Total			360.365,12	7,45%	339.455,28	-5,80%	368.336,16	8,51%	222.945,93

RENDIMENTOS

Os quadros seguintes constituem um dos indicadores, a partir dos quais concluímos que o grande desiderato desta empresa é conseguir uma produção anual de cerca de 1.000 toneladas, pois seguramente entraria numa trajectória de sustentabilidade.

Por outro lado, refira-se que os ganhos do Matadouro resultam das seguintes actividades:

- ✓ Como anteriormente referimos, do abate;
- ✓ Da compra de couros e peles aos seus clientes e depois venda numa bolsa de couros e peles, e que em 2014 representam cerca de 40% do total e superam já o abate (prestação de serviços), e que se incrementaria com o aumento da produção;
- ✓ Finalmente, das taxas cobradas aos clientes e da venda de subprodutos

EVOLUÇÃO DOS GANHOS

Principais Indicadores	Anos		30-SET
	2012	2013	2014
Venda de mercadorias	105.601,50	119.924,54	95.266,11
Prestações de Serviços	115.347,80	118.718,37	79.622,03
Outros Rendimentos e Ganhos	121.159,57	96.898,01	61.980,69
Reversões	-160,52		
Total	341.948,35	335.540,92	236.868,83

Evolução dos Rendimentos e Gastos

Descrição	Anos		
	2012	2013	2014
Rendimentos	341.948,35	335.540,92	236.868,83
Gastos	339.455,28	368.336,16	222.945,93
Diferenças	2.493,07	-32.795,24	13.922,90

DEMONSTRAÇÕES DE RESULTADOS LÍQUIDOS

DEMONSTRAÇÕES DE RESULTADOS					
Tipo	Rubrica	Anos			
		30-set-14	2013	2012	2011
Rendimentos	Vendas e Prestações de Serviços	174.888,14	238.642,91	220.788,78	242.114,07
	Outros Rendimentos e ganhos	61.980,69	96.898,01	121.159,57	121.320,14
	Imparidades de dívidas a receber (perdas/reversões)				
	Total de Rendimentos	236.868,83	335.540,92	341.948,35	363.434,21
Gastos	Custo das Mercadorias Vendidas e Consumidas	38.468,96	48.231,01	59.817,01	64.145,02
	Fornecimentos e Serviços Externos	52.306,90	86.691,12	81.051,87	120.891,75
	Gastos com Pessoal	86.429,66	145.814,94	130.789,56	145.739,07
	Imparidades de dívidas a receber (perdas/reversões)	17.073,53	22.764,71	24.783,88	4.147,21
	Outros Gastos e Perdas	17.159,62	44.399,39	18.290,51	775,53
	Total de Gastos	211.438,67	347.901,17	314.732,83	335.698,58
Resultados antes de Depreciações, gastos de financiamento e Impostos		25.430,16	-12.360,25	27.215,52	27.735,63
Depreciações	Gastos/reversões de deprec. e Amortizações (+/-)	-10.692,70	-16.303,26	-18.473,85	-20.859,19
	Imparidades activos Dep/amortizáveis (+/-)				
Resultado Operacional antes de gastos de Financiamento e Impostos		14.737,46	-28.663,51	8.741,67	6.876,44
Rendimentos e Gastos Financeiros	Juros e rendimentos similares obtidos (+)				
	Juros e gastos similares suportados (-)	-814,56	-4.131,73	-6.248,60	-3.807,37
Resultados antes de Impostos		13.922,90	-32.795,24	2.493,07	3.069,07
Imposto sobre o Rendimento do Período				-485,39	
Resultados antes de Impostos		13.922,90	-32.795,24	2.007,68	3.069,07

BALANÇOS

BALANÇOS				
Rubricas	30-set-14	2013	2012	2011
ACTIVO				
Activo não corrente				
Activos Fixos Tangíveis	93.175,07	103.867,77	119.916,03	138.470,47
Sub-total	93.175,07	103.867,77	119.916,03	138.470,47
Activo Corrente				
Clientes	82.286,48	91.012,64	76.634,78	99.518,32
Estado e Outros Entes Públicos	13.818,38	15.305,61	16.779,57	13.130,25
Outras Contas a Receber	1.728,26	1.728,26	1.728,26	25.137,15
Diferimentos	248,41	246,33	638,74	3.300,19
Caixa e Depósitos Bancários	20.872,90	7.830,36	13.238,28	5.312,62
Sub-total	118.954,43	116.123,20	109.019,63	146.398,53
Total do Activo	212.129,50	219.990,97	228.935,66	284.869,00
CAPITAL PRÓPRIO E PASSIVO				
CAPITAL PRÓPRIO				
Capital Realizado	985.000,00	982.000,00	912.000,00	882.000,00
Resultados transitados	-935.597,89	-902.802,65	-904.810,33	-858.418,74
Outras variações de capital próprio				14.101,23
Sub-total	49.402,11	79.197,35	7.189,67	37.682,49
Resultados Líquidos do Exercício	13.922,90	-32.795,24	2.007,68	3.069,07
Total do Capital Próprio	63.325,01	46.402,11	9.197,35	40.751,56
PASSIVO				
Passivo não corrente				
Financiamentos Obtidos				5.542,95
Sub-total	0,00	0,00	0,00	5.542,95
Passivo corrente				
Fornecedores	6.716,33	7.326,81	4.751,70	9.374,82
Estado e Outros Entes Públicos	3.250,74	8.838,44	3.107,63	3.771,09
Accionistas/Sócios	3.500,06	3.500,06	3.500,06	0,06
Financiamentos Obtidos	7.897,64	34.590,50	67.590,50	56.250,00
Outras Contas a Pagar	127.439,72	119.333,05	140.788,42	169.178,52
Sub-total	148.804,49	173.588,86	219.738,31	238.574,49
Total do Passivo	148.804,49	173.588,86	219.738,31	244.117,44
Total do Capital Próprio e do Passivo	212.129,50	219.990,97	228.935,66	284.869,00
AUTONOMIA FINANCEIRA Capitais Próprios/Activo Líquido	29,85%	21,09%	4,02%	14,31%
COBERTURA DO IMOBILIZADO (Cap.Próprios+Passivo não Corrente)/Activo não Corrente	67,96%	44,67%	7,67%	33,43%

Destes dois últimos quadros, pode inferir-se o seguinte:

- ✓ Os resultados líquidos, se nada de extraordinário acontecer, podem voltar a ser positivos, o que cria ainda maior expectativa sobre a necessidade de um ou dois novos grandes clientes;
- ✓ Que os custos da empresa com os investimentos necessários podem ser reduzidos de forma importante;
- ✓ A dívida de curto prazo, nos últimos 6 anos apresenta uma trajectória descendente e, seguramente a liquidez da empresa melhorará substancialmente em 2015, depois de terminar o empréstimo de curto prazo, que no exercício actual, entre amortizações e juros, custará mais de 35.000 €;
- ✓ Os indicadores de autonomia financeira e cobertura do imobilizado, continuam a melhorar;
- ✓ Verifica-se ainda a perda de mais de 50% do capital social, pelo que o valor dos capitais próprios deveriam situar-se em pelo menos 456.000,00 €, o que desde logo obriga a empresa a tomar medidas, que passam pelo regresso aos resultados positivos e/ou aumento de capital social.

IV – ORÇAMENTO 2015

Com base no quadro traçado no ponto III, e uma especial incidência nos indicadores até 30 de Setembro de 2014, definimos os seguintes pressupostos para a elaboração do orçamento para 2015:

- ✓ Extrapolação dos valores de 2014, tendo especial atenção ao valor das vendas de mercadorias e a sua relação com a prestação de serviços;
- ✓ A consciência de que os gastos estão completamente controlados, e deverão ter um comportamento semelhante ao verificado em 2014;
- ✓ A melhoria da gestão financeira, pelo fim do empréstimo de curto prazo, e a hipótese de se poder realizar um investimento na eficiência energética:

Rendimentos	Previsão 2015
Venda de mercadorias	125.000,00
Prestações de Serviços	105.000,00
Outros Rendimentos e Ganhos	100.000,00
Reversões	
Total	330.000,00

GASTOS			Previsão 2015
Descrição			
Custo das Mercadorias			50.600,00
Fornecimento e Serviços Externos	6221	Trabalhos Especializados	15.600,00
	6224	Honorários	5.400,00
	6226	Conservação e Reparação	4.100,00
	6231	Ferramentas e Utensílios	4.090,00
	6233	Material de Escritório	725,00
	6241	Electricidade	15.000,00
	6242	Combustíveis	18.600,00
	6262	Comunicação	1.150,00
	6263	Seguros	2.500,00
	6267	Limpeza,Higiene e Conforto	1.970,00
		Outros	800,00
Sub - total			69.935,00
Despesas com pessoal			135.000,00
Amortizações do Exercício			10.692,00
Ajustamentos de Valor			
Outros Ganhos e Perdas			45.600,00
Custos e Perdas Financeiras			100,00
Imposto s/ Rendimento			
Total			311.927,00

DEMONSTRAÇÕES DE RESULTADOS PREVISIONAL		
Tipo	Rubrica	2015
Rendimentos	Vendas e Prestações de Serviços	230.000,00
	Outros Rendimentos e ganhos	100.000,00
	Imparidades de dívidas a receber (perdas/reversões)	
	Total de Rendimentos	330.000,00
Gastos	Custo das Mercadorias Vendidas e Consumidas	50.600,00
	Fornecimentos e Serviços Externos	69.935,00
	Gastos com Pessoal	135.000,00
	Imparidades de dívidas a receber (perdas/reversões)	
	Outros Gastos e Perdas	45.600,00
	Total de Gastos	301.135,00
Resultados antes de Depreciações, gastos de financiamento e Impostos		28.865,00
Depreciações	Gastos/reversões de deprec. e Amortizações (+/-)	-10.692,00
	Imparidades activos Dep/amortizáveis (+/-)	
Resultado Operacional antes de gastos de Financiamento e Impostos		18.173,00
Rendimentos e Gastos Financeiros	Juros e rendimentos similares obtidos (+)	-100,00
	Juros e gastos similares suportados (-)	
Resultados antes de Impostos		18.073,00
Imposto sobre o Rendimento do Período		
Resultados antes de Impostos		18.073,00

Monção, 27 de Outubro de 2014

O Presidente do Conselho de Administração



Augusto Henrique Oliveira Domingues